民國日報

中華民國四年創刊 卅四年中常會特准複刊 內政部登記證京警滬字第三號

中華郵政登記認爲第二類新聞紙類 上海郵政管理局執照第二四四七號

第一○一六號 發行人 民國日報社 今日本報一張半 每份售國幣壹百元

中華民國三十五年十二月二十七日 館址 上海河南北路五十九號 電話 編輯部 九二三六六 廣告部 九二三四四 發行部 九二三四三

制憲完成舉國歡騰 中央訂定慶祝辦法

國大主席團昨晨舉行會議 國防部招待代表報告整軍

【中央社南京廿六日電】中華民國憲法制定完成，明年元旦正式公佈，爲國民革命之最大成就，中央爲熱烈慶祝，並加深全國人民對憲法之認識，特訂定辦法，通令全國施行。茲將辦法誌後：㈠首都及各省市縣人民對中華民國憲法之制成頒布，應普遍熱烈舉行慶祝大會。㈡各省市縣人民慶祝中華民國憲法大會，由當地國民及當地黨政軍團民意機關學校團體，共同舉行之。㈢慶祝大會，一律舉行三天，並定於中華民國三十六年元月一日上午十時，舉行大會，元月二日晚舉行提燈大會，元月三日舉行各種慶祝活動。在慶祝期內一律休假。㈣各地舉行慶祝大會，應組織宣傳隊，普遍宣傳，並應深入鄉村，喚醒全國人民，對憲法之認識與擁護。㈤慶祝大會，應將中華民國憲法，廣爲翻印散發當地國民閱讀，務使家喻戶曉。㈥各地慶祝大會籌備及組織，由各省市政府組織，由當地黨政軍及民意機關參加。

【中央社南京廿六日電】國民大會主席團，定廿七日上午十時在國大會堂舉行第卅一次會議。

【中央社南京廿六日電】國防部廿六日下午三時，假國民大會堂，茶會招待國大代表，白部長，陳總長，分別報告國防與整軍情形，並以「八年抗戰經過概要」附圖二冊，「抗戰八年軍事概要」一冊，及「第二次世界大戰軍事參考資料」四冊，分贈各代表。五時十分散會。

【聯合社南京廿六日電】政府人士今日聲稱：國府現正草擬憲法實施促進委員會之組織條例，將於元旦日公佈憲法之前，先行公佈之，委員會將由參加國大各黨派與社會賢達代表五十人組成，除協助促進新憲法之實施外，並將擔任與國民參政會常委會類似之工作，聞國民參政會之撤消，已在考慮中。

檢討現行法律 避免牴觸憲法

【聯合社南京二十六日電】據政府有資格官員今日談稱，政府已開始檢討現行法律，其與新憲法牴觸者，擬予廢除或加修正。此間官員相信，現行民法及刑法，不致有甚多更動，因凡限制民衆自由或被認爲不合民主原則之法律已於勝利後，經政府自動廢止。國大秘書長洪蘭友宣稱，秘書處將儘可能早日結束，俾本人可致力於公共福利事業，據稱：國大自本年五月間籌備起至本月二十五日止，計已用去法幣一百億元，包括已捐助慈善機關之國大代表茶點費在內。各代表即將離京歸去，秘書處已與船輪及航空公司代爲接洽座位。

政府改組 傳說種種

【路透社南京二十六日電】國大閉幕未二十四小時，政府改組之說已甚囂塵上，蔣主席今午邀宴民主社會黨國大代表，傳即係討論此事，政府之改組大約於新年以後即可着手進行，關於各部人選，傳說雖多，但均未能證實，傳外長王世杰將退休，張羣將繼任行政院院長，孫科將繼續長立法院，胡適將繼朱家驊長教育部，皖省主席李品仙將調任他職，由洪蘭友繼任其職，財長俞鴻鈞之去留將視宋子文之去留而定，至於少數黨，意即民主社會黨及青年黨可望取得四部首長之職。

○○○

共·黨·內·部·分·裂 反毛澤東運動活躍

中共中央政治局擴大組織

【中央社榆林廿六日電】晉西北中共佔區近月來反毛澤東主義同志會又形活躍，各縣皆發現該會之傳單標語，領導人爲楊希曾，曾任中共晉綏二分區政委書記，該會原成立於陝北，最初名爲「中共行動派幹部支部」，於本年十月初被中共當局解散，重要幹部十數人，悉遭撤職，押解延安，十一月初楊希曾利用該派衆，組織成立「反毛澤東主義者同志會」，其標語有：㈠反對毛澤東主義者出賣無產階級，㈡反對毛澤東之錯誤思想與路線，㈢反對毛澤東之軍事冒險政策，㈣粉碎毛澤東之官僚主義勢力，㈤打倒以周恩來個人利益爲中心之中共代表團㈥擁護非常委員會對政協所提之備忘錄，㈦擁護非常委員會對目前時局之緊急號召。

【聯合社延安廿六日電】中共中央政治局已擴大包括東北委員高崗陳彭三氏在內，其中陳彭兩氏爲候補委員，足見中共政治計劃對於東北之重視。此種事實迄未宣布，今始由聯合社記者探悉。實際上中共在東北之最高領袖仍爲林彪。此外，政府派報紙屢傳中共內部分裂之說，亦已由記者親自觀察數月及再度在延安居留五星期，予以證實。據中共要人劉少奇稱，該黨亦會於一九四三年，因對於馬克斯革命理論之實行問題，一度發生爭執。當時中共主席毛澤東力主中國在實行社會主義之前，須經過民主的資本主義時期。博古王明李立三等則反對毛氏主張，鬥爭失敗後，雖表示服從毛氏主張，但仍未放棄其立即實行理論之見解，不過目下並無勢力，博古且已逝世。

蘇北國軍續向阜寧推進 保定南郊仍有戰事

平郊共軍向湯山方面潰退

【神州社鎮江二十六日電】蘇北又在鹽阜大戰中，趨阜線在上岡附近激戰，國軍已佔上岡，繼續循公路向阜寧推進，共軍抵抗甚烈。沭陽方面共軍結集，連日共方將領會商。國軍自宿遷，錢集，及另一路渡六塘河，向沭陽推進，縮小包圍圈。但沭陽西北地區，仍在共軍控制中，該地共軍於必要時可能向西北撤退，與魯南共軍取得聯繫。

【神州社南京廿六日電】傳參謀總長陳誠，日內將前往蘇北視察，陸軍總司令顧祝同，日內前往鄭州視察。

【神州社北平廿六日電】平郊共軍連日加緊擴大活動，北苑魯疃一度遭共軍攻陷，經國軍反攻，已於今日收復。殘部向湯山方面潰竄。在三河東北活動共軍亦經逐退，昌黎以北及盧山西北之共軍，均於廿五日受創退却。

【神州社北平廿六日電】保定南郊連日有接觸，共軍屢圖進攻織場未逞，孫連仲長官仍在平與李宗仁洽商應付機宜，日內即返保。●聞都滿城間共軍有進攻定縣企圖。

【神州社青島廿六日電】國共兩軍廿五日起在高密西南之岳溝發生遭遇戰，國軍佔優勢。即墨以北兩軍呈膠着狀態，雙方陣地無變化。

【神州社北平廿六日電】晉北共軍連日進攻同蒲線要點朔縣，國軍正堵擊中。晉南共軍仍向臨汾推進，國軍正自洪洞南下增援。共軍扼守之晉西軍要據點午城，經二日激戰後遭國軍收復，向大寧推進中。

【中央社瀋陽廿六日電】軍息：普蘭店以南之共軍，以屢次進攻不逞一部現已撤至石沙驛，另一部約四千人，於廿二日竄至復縣東卅公里初山嘴子，廿三日向復縣東卅公里于家屯之國軍襲擊，雙方激戰甚烈，迄廿五日仍在對戰中。

【中央社太原二十六日電】國軍某部，於二十四日下午進駐大寧縣城，該處共軍，紛向隰縣集中，現沿蒲隰公路及吉寧公路兩側已無共軍蹤跡。

【中央社張家口廿六日電】察東國軍於進駐龍關及雕鶚堡（龍關東）後，廿三日又續進駐赤城及獨石口。

傳蘇軍在石河 建立哨兵站

【路透社南京二十六日電】據未證實之報告稱：蘇聯已在大連東北三十三哩處之石河，建立哨兵站，並傳共軍三團已自烟台開抵大連。

民盟二中全會 昨日繼續舉行

【本市訊】民盟二中全會，昨日下午二時繼續舉行。黃炎培因事請假，張申府主席，據悉，會間曾通過該盟二中全會預算，並推沈鈞儒，朱蘊山，史良負責整理，並充實民盟在滬發行之民主報，六時許散會。該盟定今日下午二時繼續開會，討論民盟對當前時局之態度。

司徒大使向美呼籲 敦促協助我國復興

【中央社紐約廿五日專電】對華聯合服務社，頃發表美駐華大使司徒雷登函件，該函敦促美人對中國之福利與復興工作，慨予協助，彼稱：雖然若干美國人士，因中國未能解決其政治糾紛而感焦急，但即使政治和平得立即解決，而此事能實際影響中國人民之生活，仍需時甚久，十年來之經濟失調，家庭離散，破壞與貧窮，難於轉瞬間即可復元，彼敦促對華聯合服務社之慷慨支持稱：吾人幾乎已恢復正當之和平生活矣，而中國在此種掙扎中，尚在其初步階段，在其抵達前，當有一漫長困苦之跋涉也，按對華聯合服務社，刻發起募款運動，俾實行明年在中國之計劃。

安東橋上蘇駐軍 準·備·一·律·撤·退

我外部已得蘇方答覆

【瀋陽廿六日電】關係方面悉：我外交部已得在京蘇聯大使館之答覆，安東方面鴨綠江沿岸各橋樑上駐守之蘇軍，已準備一律撤退隔岸韓境。聞外交部東北特派員公署將派員赴安東協助第三綏靖區趙司令官公武，與韓境蘇軍首腦進行接防事宜。

孫科昨日抵滬

【神州社南京廿六日電】國大甫告閉幕孫科即於今晨乘車赴滬，渠此行任務，是否與政府下一步驟之和談有關，甚值注意。

王水祥老母 呼籲覆審兇手

【中央社香港廿五日電】王水祥之母，廿四日函呈港督楊慕琦爵士，請求將犯譽林星惡覆審，治以應得之罪，爲死者伸寃。聞王母連日正四出籌款，準備於港法院取消該案控訴後，即延聘律師提出起訴。

司徒大使 晤葉劍英

下午由平抵津

【中央社北平廿六日電】司徒大使廿六日晨在燕園與軍調部中共委員葉劍英晤談，交換意見，歷時甚久。中午應袁同禮，馬衡之款宴。大使於午後三時半，由平搭快車赴津，私人顧問傅涇波在平小留數日，定廿八日赴津，卅日與大使同返南京。

【天津廿六日電】美駐華大使司徒雷登，廿六日下午六時半由平來津，聞可能在津勾留三四日。

漢奸結局 齊逆燮元 絕子絕孫

二子夭折

【中時社北平廿六日電】巨奸齊燮元在京伏法後，記者昨往東城大取燈胡同齊逆寓所，見朱漆門下紙灰飛揚，充滿凄涼景況。門房內除駐有警局派來看守房屋警士二人外，並住有隨侍齊逆四十年之老家人周鼓山。據稱：齊逆於辭卸僞治安總署督辦後，全家即遷居天津，齊逆弟兄五人，長兄已七十餘，現亦患病，次兄早故，齊逆行三，二弟現分居津市，齊逆有二子一女，長子洪邁，曾留學意國未婚，於民三十一年因病死日人醫院，次名洪道，齊逆被捕時，因驚悸致死，有一女名志中，今年約十五六歲，爲續娶津名書法家華世奎之次女所生。齊逆由津解平，其妻常時曾來平看視，但未得見。齊逆居天津後，曾納一妾，今仍在津。亦無所出。故齊逆實已絕男嗣。並謂齊逆在敵僞任內，氣勢煊赫，友人某曾允爲向中央連絡，囑其率部反正，齊逆貪戀權勢，苟安未從，致有今日之結局。

兒童也愛手槍 請社會人士注意

★下一代教育問題★

【中央社徐州廿六日電】此間頃有一十四歲小販，以充作玩具之木質手槍騙取年齡較輕兒童之衣服，引起社會人士對下一代教育之嚴重注意。該小販名徐小保，備有一跛脚之母，向以叫賣花生米爲生路過兩個十一歲之幼童，即以木質手槍出示，兩幼童爲好奇心驅使，觀不忍合，小販引其至冷靜之夾河南街，謂手槍可相送，但須將衣服脫下，兩童寧愛手槍，不愛衣服，竟如言脫衣，小販正擬將兩孩之衣轉交在旁成年男子，適爲警察所見，該成年男子則已乘隙脫逃。

蘇省縣長考試 昨正式放榜

【中央社鎮江廿六日電】蘇省縣長考試，業已完畢，廿六日上午，典試委員會開會審查應考人員成績，計錄取五名，第一名吳文明，第二名龔學儒，第三名馬建白，第四名潘學本，第五名殷毅男。中午放榜，放榜後，王主席即款宴各合格人員，備致嘉勉。

內政部發表 全國縣市統計

【中央社南京二十六日電】據內政部本年十月份統計全國共計二千另五縣，四十二市，四十七設治局，二百十一個行政督察區。其中以四川一三九縣爲最多，興安五縣最少，而台灣省則爲九個市及八個縣所組成。又據本年二月份統計，全國人口爲四億七千另二萬六千二百五十二人，人口密度，以天津市最大，計每平方公里有二萬二千一百十九人，以省計算，山東省人口密度最大，每平方公里爲二百六十五人。新疆及青海省密度最小，每平方公里爲二人，興安省密度，每平方公里僅一人。

中華民國憲法全文（續昨）

之。㈠每縣市及其同等區域，各選出代表一人，但其人口逾五十萬人者，每增加五十萬人，增選代表一人，縣市同等區域，以法律定之。㈡蒙古選出代表，每盟四人，每特別旗一人。㈢西藏選出代表，其名額以法律定之。㈣各民族在邊疆地區選出代表，其名額以法律定之。㈤僑居國外之國民選出代表，其名額以法律定之。㈥職業團體選出代表，其名額以法律定之。㈦婦女團體選出代表，其名額以法律定之。

第二十七條 國民大會之職權如左：㈠選舉總統副總統；㈡罷免總統副總統；㈢修改憲法；㈣複決立法院所提之憲法修正案。關於創制複決兩權，除前項第三第四兩款規定外，俟全國有半數之縣市，曾經行使創制複決兩項政權時，由國民大會制定辦法並行使之。

第二十八條 國民大會代表每六年改選一次，每屆國民大會代表之任期，至次屆國民大會開會之日爲止，現任官吏不得於其任所所在地之選舉區當選爲國民大會代表。

第二十九條 國民大會於每屆總統任滿前九十日集會，由總統召集之。

第三十條 國民大會遇有左列情形之一時，召集臨時會。（一）依本憲法第四十九條之規定，應補選總統副總統時。（二）依監察院之決議，對於總統副總統提出彈劾案時。（三）依立法院之建議提出憲法修正案時。（四）國民大會代表五分之二以上請求召集時。國民大會臨時會，如依前項第一款或第二款應召集時，由立法院院長通告集會，依第三款或第四款應召集時，由總統召集之。

第三十一條 國民大會之開會地點，在中央政府所在地。

第三十二條 國民大會代表，在會議時所爲之言論及表決，對會外不負責任。

第三十三條 國民大會代表，除現行犯外，在會期中非經國民大會許可不得逮捕或拘禁。

第三十四條 國民大會之組織，國民大會代表之選舉罷免，及國民大會行使職權之程序，以法律定之。

第四章 總統

第三十五條 總統爲國家元首，對外代表中華民國。

第三十六條 總統統率全國陸海空軍。

第三十七條 總統依法公佈法律，發佈命令，須經行政院院長之副署，或行政院院長及有關部會首長之副署。

第三十八條 總統依本憲法之規定，行使締結條約及宣戰媾和之權。

第三十九條 總統依法宣布戒嚴，但須經立法院之通過或追認。立法院認爲必要時得決議移請總統解嚴。

第四十條 總統依法行使大赦，特赦，減刑及復權之權。

第四十一條 總統依法任免文武官員。

第四十二條 總統依法授與榮典。

第四十三條 國家遇有天然災害，癘疫，或國家財政經濟上有重大變故，須爲急速處分時，總統於立法院休會期間，得經行政院會議之決議，依緊急命令法發布緊急命令，爲必要之處置，但須於發布命令後一個月內，提交立法院追認，如立法院不同意時，該緊急命令立即失效。

第四十四條 總統對於院與院間之爭執，除本憲法有規定者外，得召集有關各院院長會商解決之。

第四十五條 中華民國國民，年滿四十歲者，得被選爲總統副總統。

第四十六條 總統副總統之選舉，以法律定之。

第四十七條 總統副總統之任期爲六年，連選得連任一次。

第四十八條 總統應於就職時宣誓，誓詞如左：「余謹以至誠向全國人民宣誓，余必遵守憲法，盡忠職務，增進人民福利，保衛國家，無負國民付託，如違誓言，願受國家嚴厲之制裁，謹誓」

第四十九條 總統缺位時，由副總統繼任，至總統任期屆滿爲止，總統副總統均缺位時，由行政院院長代行其職權，並依本憲法第三十條之規定，召集國民大會臨時會補選總統副總統，其任期以補足原任總統未滿之任期爲止。總統因故不能視事，由副總統代行其職權，總統副總統均不能視事時，由行政院院長代行其職權。

第五十條 總統於任滿之日解職，如屆期次任總統尚未選出，或選出後總統副總統均未就職時，由行政院院長代行總統職權。

第五十一條 行政院院長代行總統職權時，其期限不得逾三個月。

第五十二條 總統除犯內亂或外患罪外，非經罷免或解職，不受刑事上之訴究。

第五章 行政

第五十三條 行政院爲國家最高行政機關。

第五十四條 行政院設院長副院長各一人，各部會首長若干人，及不管部會之政務委員若干人。

第五十五條 行政院院長由總統提名，經立法院同意任命之。立法院休會期間，行政院院長辭職或出缺時，由行政院副院長代理其職務，但總統須於四十日內咨請立法院召集會議，提出行政院院長人選，徵求同意。行政院院長職務，在總統所提行政院院長人選未經立法院同意前，由行政院副院長暫行代理。

第五十六條 行政院副院長，各部會首長，及不管部會之政務委員，由行政院院長提請總統任命之。

第五十七條 行政院依左列規定，對立法院負責：一，行政院有向立法院提出施政方針，及施政報告之責。立法委員在開會時，有向行政院院長及行政院各部會首長質詢之權。二，立法院對於行政院之重要政策不贊同時，得以決議移請行政院變更之，行政院對於立法院之決議，得經總統之核可，移請立法院覆議，覆議時如經出席立法委員三分之二維持原決議，行政院院長應即接受該決議或辭職。三，行政院對於立法院決議之法律案，預算案，條約案，如認爲有窒礙難行時，得經總統之核可，於該決議案送達行政院十日內，移請立法院覆議，覆議時如經出席立法委員三分之二維持原案，行政院院長應即接受該決議或辭職。

第五十八條 行政院設行政院會議，由行政院院長副院長各部會首長及不管部會之政務委員組織之，以院長爲主席，行政院院長各部會首長，須將應行提出於立法院之法律案，預算案，戒嚴案，大赦案，宣戰案，媾和案，條約案及其他重要事項，或涉及各部會共同關係之事項，提出於行政院會議，議決之。

第五十九條 行政院於會計年度開始三個月前，應將下年度預算案提出於立法院。

第六十條 行政院於會計年度結束後四個月內，應提出決算於監察院。

第六十一條 行政院之組織，以法律定之。

第六章 立法

第六十二條 立法院爲國家最高立法機關，由人民選舉之立法委員組織之，代表人民行使立法權。

第六十三條 立法院有議決法律案，預算案，戒嚴案，大赦案，宣戰案，媾和案，條約案及國家其他重要事項之權。

第六十四條 立法院立法委員依左列規定選出之，㈠各省各直轄市選出者，其人口在三百萬以下者五人，其人口超過三百萬者，每滿一百萬人增選一人。㈡蒙古各盟旗選出者。㈢西藏選出者。㈣各民族在邊疆地區選出者。㈤僑居國外之國民選出者。㈥職業團體選出者。立法委員之選舉，及前項第二款至第六款立法委員名額之分配，以法律定之。婦女在第一項各款之名額，以法律定之。

第六十五條 立法委員之任期爲三年，連選得連任，其選舉於每屆任滿前三個月內完成之。

第六十六條 立法院設院長副院長各一人，由立法委員互選之。

第六十七條 立法院得設各種委員會，各種委員會得邀請政府人員及社會上有關係人員到會備詢。

第六十八條 立法院會期每年兩次，自行集會，第一次自二月至五月底，第二次自九月至十二月底，必要時得延長之。

第六十九條 立法院遇有左列情事之一時，得開臨時會。一，總統之咨請，二，立法委員四分之一以上之請求。

第七十條 立法院對於行政院所提預算案，不得爲增加支出之提議。

第七十一條 立法院開會時，關係院院長及各部會首長，得列席陳述意見。

第七十二條 立法院法律案通過後，移送總統及行政院，總統應於收到後十日內公佈之，但總統得依照本憲法第五十七條之規定辦理。

第七十三條 立法委員在院內所爲之言論及表決，對院外不負責任。

第七十四條 立法委員，除現行犯外，非經立法院許可，不得逮捕或拘禁。

第七十五條 立法委員不得兼任官吏。

第七十六條 立法院之組織以法律定之。

第七章 司法

第七十七條 司法院爲國家最高司法機關，掌理民事刑事行政訴訟之審判及公務員之懲戒。

第七十八條 司法院解釋憲法，並有統一解釋法律及命令之權。

第七十九條 司法院設院長副院長各一人，由總統提名，經監察院同意任命之，司法院設大法官若干人，掌理本憲法第七十八條規定事項，由總統提名經監察院同意任命之。

第八十條 法官須超出黨派以外，依據法律獨立審判，不受任何干涉。

第八十一條 法官爲終身職，非受刑事或懲戒處分或禁治產之宣告，不得免職，非依法律不得停職，轉任或減俸。

第八十二條 司法院及各級法院之組織，以法律定之。

第八章 考試

第八十三條 考試院爲國家最高考試機關，掌理考試任用銓敘考績級俸陞遷保障褒獎撫卹退休養老等事項。

第八十四條 考試院設院長副院長各一人，考試委員若干人，由總統提名經監察院同意任命之。

第八十五條 公務人員之選拔，應實行公開競爭之考試制度，並應按省區分別規定名額，分區舉行考試，非經考試及格者，不得任用。

第八十六條 左列資格應經考試院依法考選銓定之，㈠公務人員任用資格。㈡專門職業及技術人員執業資格。

第八十七條 考試院關於所掌事項，得向立法院提出法律案。

第八十八條 考試委員須超出黨派以外，依據法律獨立行使職權。

第八十九條 考試院之組織以法律定之。

第九章 監察

第九十條 監察院爲國家最高監察機關，行使同意，彈劾，糾舉及審計權。

第九十一條 監察院設監察委員，由各省市議會，蒙古西藏地方議會及華僑團體選舉之，其名額分配依左列之規定：一每省五人，二每直轄市二人，三，蒙古各盟旗共八人，四，西藏八人，五，僑居國外之國民八人。

第九十二條 監察院設院長副院長各一人，由監察委員互選之。

第九十三條 監察委員之任期爲六年，連選得連任。

第九十四條 監察院依本憲法行使同意權時，由出席委員過半數之議決行之。

第九十五條 監察院爲行使監察權，得向行政院及其各部會調閱其所發布之命令及各種有關文件。

（轉第二版）

亨得利鐘表總行

新到薄形不銹鋼十五占手表每只九萬元

總行南京路新新對面 第一分行林森中路華龍路口 第二分行南京西路戈登路口

上海市公用局招標承辦上海市標準廣告場公告 布字第141號

本局茲招標建設本市南京西路沿跑馬廳一帶公地劃上海市標準廣告場二十五塊每塊四○○平方呎凡業經本局核准登記之廣告商在最近半年內曾有路牌廣告業務滿五萬平方呎者可於本月二十八日以前向九江路五十號三一三室領取廣告場圖樣及投標規則等件依照規定手續辦理投標並定於本月三十日上午十時開標特此公告

中華民國三十五年十二月二十七日 局長 趙曾珏

闞仰虞律師代表天工永記棉織廠推受嚴雪根君盤聲明

據上開當事人委稱坐落徐家匯徐誼路二三七弄四號之廠房租賃權連同機器木樹及一切生財等全部出盤與嚴雪根君爲業所有該廠以前人欠欠人統歸天工永記棉織廠負責自理與嚴雪根君無涉嗣後該廠盈虧亦與天工永記棉織廠無涉除立據委請證明外合再代登報聲明如上

事務所泰康路三一九弄二號 電話七九七五三

新新公司 念二週紀念大減價

大批特價貨品 陳列各部歡迎參觀

美國白糖台灣粗砂 每十磅二萬元

瑞士十七鑽14K變騎馬眞金手表 特沽卅五萬元

美國81×99全白被單 特沽二萬五千

大批時式印花綢 原價每尺四千八 特沽照碼對折

大批英美純毛花呢 特沽七折

承銷 行政院物資供應局 日用百貨 異常廉售

郭義暉律師代表周紹安君爲聲明所有永安紡織公司信和紗廠新光內衣廠股票被騙失作廢啓事

據敝當事人周紹安君稱鄙人所有永安紡織公司周安記戶股票股款收據及新光內衣廠周紹安戶股票股款收據被宏某號任景文包承雲詐取經追索無着除已向各該廠掛失外特將股票股款收據號碼委貴律師代爲登報聲明作廢等語據此合登代爲聲明如上 事務所 西門路322弄十六號（電話）84772

（計開被詐取號碼如下：）

▲永安紡織公司股款收據▼

增字12211—12215 五千股

增字12216—12220 五千股

增字12226—12230 五千股

增字12241—12245 五千股

增字12246—12250 五千股

增字70016 一萬股

（以上周安記戶）

▲信和紗廠股票及股款收據▼

信字48556●49557●50922●52283

信字53752●54042●54529●55914

信字57795●65062●66431●66455

信字67509●68230●68462●69781

紡字70552●72175十八紙

紡字12843—12882四十紙

（每紙五百股）

▲新光標準內衣廠股票及股款收據▼

新字03257●03258●13551●13552●10074●

新字10073●05353●04748●15201●

新字03623●13568●03820●09821●07723●

新字07724●13282●13283●光6556●6557●

光字02415●02416●05428●05429●01588●

光字04580●05028●05029●09405●08106●

（每紙五百股）

巢紀梅會計師 陳心田 馬叔庸律師 代表 天寶豐銀樓宣告清理通告

據上開當事人委稱本樓因經理鄒仁濟君突然失踪以致內中賬目不明不得已惟有宣告清理用特委請代爲通告務希各債權人自即日起五日內檢同債權憑證向本樓清理處（暫設慈淑大樓大同法律會計事務所）登記以憑核算理償至各債務人亦希於上開期限內履行清償逾期即請依法訴追等語前來據此合代通告如上

巢會計師事務所 南京東路三五三號五四七室 電話 九二二二六號

陳馬律師事務所 寧波路四○號二○一室 電話 一九四○二號

李錦標律師代表吳浩源君受盤百度化學廠啓事

茲據上開當事人委稱本人受盤百度化學廠所有一切牌號商標商譽存貨原料工具生財等所有該廠出讓前一切人欠欠人各項以及對外作保等概歸該廠自理與本人無涉除立據外特委請貴律師代表登報聲明以昭信重等語合代啓事如上

事務所 武定路三六○弄卅八號 電話 三五九八五

法駐越南高級專員宣佈 對越採取强硬態度
河內法軍開始掃蕩被困越軍 海防諒山南定等處戰事猛烈

【路透社巴黎廿六日電】法駐越高級專員達仁利歐，昨在西貢電台宣布：對維明共和國將採更强硬之政策，同時法軍與維明軍，在聖誕節日非正式休戰一日後，今日又恢復戰鬥，達仁利歐聲明法國於目前不擬給予越人以完全及無條件之獨立，若於目前准其無條件獨立，對雙方均將不利，法國亦不願受條約之束縛，因維明領袖違背其與法國訂立之協定，增加其軍隊之人數及武器，其政治領袖發動充滿憎恨之宣傳，同時並對不願服從彼等之人，施行恐怖手段，破壞越南之資源，背棄民主原則，法國政府對於此等嚴重違背條約之行爲，實不能再事容忍。同時在東京省方面，戰事繼續發生，法軍司令部昨夜之公報謂：法軍在河內南部掃蕩被困之維明軍，維軍曾堅決抵抗，維軍遺屍中有日人屍體多具，就維軍抵抗之情形觀，可見其計劃已久，且有日本技術人員參加其間，屍體中並雜有華僑屍體一具，河內之中國總領事，正與維明領袖商量，劃華僑區爲中立區，東京省法軍司令莫里埃將軍，對華方此議已表贊成，東京省北部法軍流動部隊先鋒已於昨晨抵巴寧，繼續向諒通推進，該處戰死已漸失猛烈性，昨日以海防，諒山，南定，等處戰事最爲猛烈，亦曾發見作戰陣亡之日人屍體，諒山與天脊間與中越國界平行之公路，亦已經法軍打通。公報復稱：維明正規軍三五〇〇名，曾於本月十九日進攻衞城，死傷五百名。

【法國新聞社西貢廿六日電】西貢警察局昨夜又遭襲擊，警察一死一傷，此間摩洛哥步兵團營房及一軍用卡車，亦遭投擲手榴彈，但並無死傷。

法海外部長 莫戴抵西貢

【法國新聞社西貢廿六日電】法國海外殖民部長莫戴，昨夜自加爾各答飛抵此間，法駐越南專員達香里歐，越南法軍總司令范勒將軍及其他高級軍政長官皆在機場歡迎。莫戴答復記者之詢問，僅謂：余此行乃欲實地視察，不欲多言，且在越南勾留之期甚暫，約於一月十六日即擬回返法國。余此行徵得國會之完全同意，吾人保衞法國及保衞法國人民與友邦人士之政策，幷不變更。

【聯合社巴黎二十六日電】法國殖民部長莫戴今日在越南實地調查聲中，越南法軍已在北部安南與東京兩省作扇形推展，越盟軍隊仍堅强抵抗。據西貢來訊莫戴昨抵該地，在機場迎接者有前日先從巴黎馳抵越南之法國駐越特派員達季禮歐，及自稱爲大多數越南人民之代表若干人，另有法僑多人，只在機場迎迓，向莫戴提出請願書，要求撤換達季禮歐及其多數屬員，謂北部糾紛，多因越南人不滿達氏而起。西貢區夜間頗安謐。聞法軍營一處及法軍用卡車一輛曾被投擲手溜彈，但無死傷。莫戴對於午後十時至午前五時，實施宵禁事，拒不置評。

尼赫魯與甘地 舉行重要會談
孟買全市仍在騷動中

【路透社史里倫坡二十五日電】印度臨時政府副總理尼赫魯偕國大黨主席凱巴拉尼，將於星期五抵此晤甘地，舉行重要政治會談，甘地擬於新年後，在東孟加拉之諾卡里區，步行視察每一村落，該區於十月間發生回印最猛烈之衝突。

【路透社孟買二十五日電】今日爲全印回教同盟會長眞納之誕辰，全印回教徒均熱烈慶祝，而眞納本人則逗留喀喇基，渠答謝全國回教徒之道賀，囑彼等保持團結，以完成建立回教獨立國之目的。

【路透社孟買二十五日電】孟買政府公報稱：孟買市今日仍有紛亂，警察曾向投擲石塊之羣衆開槍，全市發生刺擊案五起，縱火案一起，潑硝强水案一起。

尼赫魯創泛亞洲運動

【法國新聞社倫敦廿五日電】關於亞洲各國人民，將在新德里舉行會議一事，頃由無黨派雜誌「時潮」加以評論稱：印度臨時政府內閣副總理尼赫魯最近所採取之政治手腕，其目的乃在發動其自身之泛亞洲運動，尼赫魯副總理之計劃，具有超宗教與超種族之性質，其目的乃在組織共同的亞洲陣線，以對於西方各國之剝削。以視日本之「大東亞」觀念，實逈然相異。該項計劃係眞正的泛亞洲，其範圍至爲博大，東至日本神道教徒，西至黎巴嫩基督教徒，均將包括在內，其所持觀點，頗爲樂觀，認爲亞洲所有人民，均能以博愛與諒解之心，携手合作，尼赫魯副總理之計劃，一如其人所持觀念，實極爲偉大。但尼赫魯副總理是否認爲泛亞洲聯邦能容忍巴基斯坦之存在，回教聯盟領袖眞納認爲泛亞洲聯邦將由印度教徒，爲重領袖是否願意亞洲統一，凡此種種均屬疑問云。眞納認爲尼赫魯一日爲印度政府首長，回教即一日處於危險之中，耶路撒冷大主教對此，亦深以爲然云。

美憲在滬毆打事件 蘇僑向美抗議
由蘇駐美大使館向美國務院提出

【路透社莫斯科二十五日電】蘇聯通訊社昨報告稱，蘇聯政府爲上海蘇僑二人，於九月間在街中爲美憲兵二十名毆擊事，已令駐美蘇大使館向美國務院提出抗議。據云該次事件之發生，係因酒醉之美軍官一人，驅車在街中，靠左行駛，致與蘇僑二人所坐之汽車相撞，後者車輛受損極重，蘇僑乃欲令該美軍官同至警局，不料該美人竟舉拳擊蘇僑之首，企圖駕車逸去，未幾美憲兵二十人到場，用棍擊兩蘇僑，事後上海美領事，曾將上海美軍司令所簽之文書，以答覆蘇方。

【法國新聞社莫斯科廿五日電】關於美國憲兵於數月前在上海與蘇聯公民馬丁諾夫及邱查二人發生衝突一事，頃據莫斯科無線電台廣播塔斯社消息稱，蘇聯駐美大使館爲此事，業已向美國國務院提出抗議，促其注意，緣有美國軍人一名，於數月前在滬酒醉後駕車撞壞蘇聯公民馬丁諾夫所駕之汽車，馬丁諾夫當即要求該美國軍人一同前往警察局，詎意該美國軍人匪特拒不前往，抑且揮拳痛擊馬丁諾夫，其時美國憲兵約廿名左右，聞訊趕到，竟亦將馬丁諾夫暨其友人邱查毆打，馬丁諾夫頭部受傷，臂腿亦均被毆而受傷，事後蘇聯駐滬總領事，曾致函美國駐滬總領事維斯，但迄未見復。美國駐軍總司令吉倫中將曾發表報告，將衝突責任諉諸蘇聯公民馬丁諾夫及邱查二人，蘇聯政府鑒於此種情形，乃訓令其駐美大使館，向美國國務院提出抗議云。

聖誕狂歡 樂極喪身

【聯合社紐約廿四日電】全國今日慶祝聖誕樂極喪生人數已增至九十一人，其中八十五人係死於汽車肇禍，六人由於其他各種原因。加利福尼亞一州喪生者二十二人，洛杉磯一處達二十五人。

英法人在兩國間往來無須護照

【聯合社倫敦廿五日電】外交部今日宣布，自一月一日起，英法兩國人民在彼此兩國間往來，無須護照，惟須備正當身份證。

巴勒斯坦會議 英政府如拒絕要求 阿剌伯國家不參加

【聯合社開羅二十五日電】阿拉伯執行委員會今日在此間開會，由放逐之耶路撒冷回教主赫賽尼任主席，當議決，除非英政府接受委員會要求，則阿拉伯國家將不參加明年一月舉行之巴勒斯坦問題會議。據稱：英國發出之邀請書應註明送交阿拉伯執行委員會，猶應指明送交委員會主席赫賽尼。此外，並要求倫敦巴勒斯坦問題會議討論範圍，應以在巴勒斯坦建立阿拉伯政府，允許巴勒斯坦獨立及制止猶太人入境等爲限。

土耳其否認組織「東方集團」

【法國新聞社土耳其京城廿五日電】關於外傳土耳其與阿剌伯國家即將組織「東方集團」，近東各報最近曾時常加以評論，頃據土國負責人士談稱：此種傳說，在事實上毫無根據。土耳其國與若干阿剌伯國家，尤其是外約但，已漸趨接近，此係事實，但若謂此種關係，將擴展至其他阿剌伯國家而成爲一種外交同盟，則未免言之過早。叙利亞要求取得亞力山得里亞，此舉已足使外交同盟之計劃，成爲不切實際。又外傳土耳其與黎巴嫩，刻正在土國京城舉行談判，此種傳說亦非事實，但土國與黎巴嫩雙方可能推派代表團，互相交換意見。此外，反共產主義大會定於本月杪在巴格達城舉行，土耳其是否推派代表參加，尚無所聞，關於聯合國機構建議各會員國與弗朗哥西班牙斷絕外交關係，土國當局正在研究中，但尚未有所決定云。

猶太復國理事長 選舉會長

【路透社巴斯勒二十五日電】猶太復國運動理事會，於昨日選出後，今日舉行首次會議，以全體大會已通過決議，除非局勢有改變，猶太族不擬參加倫敦之巴勒斯坦會議，故理事會當覓取適當之人選，以向美政府交涉，取得適當之讓步，使猶太協會參加倫敦會議，猶太領袖士曼雖有當選希望，惟薛爾佛領導之美國猶太族，則表示反對。

美專家代表團 調查伊朗經濟

【法國新聞社德黑蘭廿五日電】伊朗政府最近要求向國際貨幣基金會貸款二萬五千萬美元，用以實施其七年經濟計劃，美國政府爲此，特派經濟專家代表團前來伊朗調查該國經濟情形。頃悉該代表團於本日抵此，當即與美國駐伊朗大使，舉行會談，預定留在伊朗三月，俾研究七年經濟計劃之實施問題。

開羅炸彈案 學生五名被捕

【路透社開羅二十五日電】此間昨夜發生炸彈案三起，已有埃及學生五名因而被捕，彼等均回教兄弟會之會員，其中一人，已承認投彈不諱，開羅警察今日已加緊戒備，以防再有事端。

聯合國召回大使第一人 英駐西大使返國
西班牙國內各反弗朗哥派 意見未趨一致陷分散狀態

【聯合社倫敦二十五日電】英國駐西班牙大使馬萊，奉召回國，今日乘飛機到此。聯合國大會在紐約通過決議，由會員各國召回駐西班牙大使公使，以示不贊成弗朗哥政府，馬萊係聯合國被召回大使之第一人。

【路透社馬德里二十六日電】英大使馬萊已於今日啓程返國，馬德里報紙，於日前發表使馬萊感覺不安之消息。指此間英大使館曾積極參加反弗朗哥之運動，其實此間之英大使館於從事例有之社交活動時，曾與西班牙之各派人士接觸，惟就英記者所知，西班牙之反弗朗哥人士，仍以英美大使館，未敢積極同情彼等而不滿，西班牙之各反弗朗哥派，一年來其內部關係並未趨事好轉，迨英美法於三月四日發表宣言，表示希望弗朗哥政府自動下野，設立臨時政府，以舉行普選，更使反弗朗哥派中之保王派，大爲憤怒，至七月八月間，各及弗朗哥派間之一致行動談判，幾已完全陷於停頓，而各派對於西班牙未來政府之形式，至今猶不能成立協助，至九月間，共產黨即斷然放棄與各派之合作，而決定採取共和主義，於是西班牙之各反弗朗哥派，乃益形分散矣。

杜魯門與母 歡度耶誕節

【聯合社米蘇里州獨立城廿五日電】杜魯門總統今日返抵此間原籍，闔家以舊式禮節，共慶耶穌聖誕。總統太夫人已屆九十四歲高壽，頭髮花白依閒待其子自飛機場驅車返家。待總統一至，家中即循美國風俗共享火雞聖誕宴。總統飛機自華盛頓抵機場時，曾有少數羣衆在場歡迎，抵家時則有親友及鄰居二百人在其宅外迎迓。

大連美艦事件 美方初步報告

【中央社華盛頓廿五日電】美國務院今日發表初步報告，證實各報所報導之有關大連美艦事件，關於蘇聯以「口頭最後通牒」，令該艦於二十分鐘內撤離大連一事，同時目前各種跡象，顯示美國仍持恬靜態度，在未獲駐華美國官員之全部報告前，尚未考慮締取正式之步驟或行動。

蘇捕鯨船 開往南極

【聯合社莫斯科二十五日電】蘇聯報紙今日載稱，蘇聯捕鯨船一隊，計共九艘及大型供應船一艘，已自蘇聯開向南極。

希政府軍與遊擊隊 在希南邊界交戰

【路透社雅典二十五日電】希臘公安部頃接獲報告稱：希軍與遊擊隊在希南交界處之馬里察河發生戰爭，遊擊隊來攻人數約八百名，遊擊隊死五十餘人，有機關槍六挺，重迫擊炮三尊，及手溜彈步槍等，武器中頗多，係南斯拉夫所製造者。

東印度尼西亞 爲印尼聯邦之一
以荷蘭女皇名義正式宣佈

【聯合社巴里巽普薩爾二十五日電】東印度尼西亞昨由荷屬東印度代理總督范莫克，以荷蘭女皇威廉敏娜名義，正式宣佈爲印度尼西亞聯邦中之一邦。該邦計有居民八百萬，東印度一部份最富庶之耶子核及香料產區即在其內，組織印度尼西亞聯邦之第二步已隨該邦之成立而告完成，第三步將於明年一月在彭蒂納克舉行會議，討論宣佈婆羅洲亦屬聯邦之一，至荷屬新幾尼亞地位如何，將俟以後再行決定，印度尼西亞共和國，東印度尼西亞及婆羅洲將在印度尼西亞聯邦中佔同等地位。該聯邦及荷蘭本國將同歸荷蘭女皇管轄。東印度尼西亞第一屆臨時議會業已產生，計共代表七百人。且已選舉蘇克瓦狹爲第一屆議長。該邦計包括西里伯，摩洛哥斯，巴里，朗巴克，荷屬鐵摩爾等島及其餘無數小島。

戰後第二屆聖誕 中歐與東歐到處窮困
無數人仍受飢寒之苦

【聯合社倫敦廿五日電】歐洲各地糧食燃料俱告缺乏，至使本屆耶穌聖誕，仍有無數人受飢寒交迫之苦，惟戰事已了，前途較有希望，戰後第二屆聖誕日人心因之稍形愉快，中歐及東歐到處窮苦，聖誕日大多無宴樂，歐洲許多地方，是日曾散發額外麵包配給，聊以點綴，德人配給品亦略爲增加，德菜館所備菜單大致爲豌豆湯，炸牛肝或香腸，外加青生菜，蘿蔔及甜菜，混合疏菜及麪包，每客三馬克，合美金三角，美國佔領軍則用火雞聖誕宴，英美佔領軍會爲德國兒童舉行慶祝會數千處，並散發特別糖果，故德國兒童今年聖誕，實爲八年來最快樂之一次。未受兵燹各國，慶祝聖誕仍甚歡樂。英國海岸有狂風侵襲。柏林則有大雪紛飛，歐洲其他各地氣候較爲溫和。法國人多在火旁取暖之致堂中祭拜，巴黎慶祝景象已恢復戰前盛況。英國境內德國俘虜第一次得至外自由行動，且有被英人邀至家中共同慶祝者。此類俘虜，衣破舊軍裝，多在倫敦閑跡人無之街道漫遊，凝視二年前德國火箭炸毀之房屋。

中華民國憲法全文
（接第一版）

第九十六條　監察院得按行政院及其各部會之工作，分設若干委員會，調查一切設施，注意其是否違法或失職。

第九十七條　監察院經各該委員會之審查及決議，得提出糾正案，移送行政院及其有關部會，促其注意改善。監察院對於中央及地方公務人員，認爲有失職或違法情事，得提出糾舉案或彈劾案，如涉及刑事，應移送法院辦理。

第九十八條　監察院對於中央及地方公務人員之彈劾案，須經監察委員一人以上之提議，九人以上之審查及決定，始得提出。

第九十九條　監察院對於司法院或考試院人員失職或違法之彈劾，適用本憲法第九十五條，第九十七條，及第九十八條之規定。

第一百條　監察院對於總統副總統之彈劾案，須有全體監察委員四分之一以上之提議，全體監察委員過半數之審查及決議，向國民大會提出之。

第一百另一條　監察委員在院內所爲之言論及表決，對院外不負責任。

第一百另二條　監察委員，除現行犯外，非經監察院許可，不得逮捕或拘禁。

第一百另三條　監察委員不得兼任其他公職或執行業務。

第一百另四條　監察院設審計長，由總統提名經立法院同意任命之。

第一百另五條　審計長應於行政院提出決算後三個月內依法完成其審核，並提出審核報告於立法院。

第一百另六條　監察院之組織，以法律定之。

第十章　中央與地方之權限

第一百另七條　左列事項由中央立法並執行之：㈠外交㈡國防與國防軍事，㈢國籍法及刑事，民事，商事之法律，㈣司法制度，㈤航空，國道，國有鐵路，航政，郵政，及電政，㈥中央財政與國稅，㈦國稅與省稅縣稅之劃分，㈧國營經濟事業，㈨幣制及國家銀行，㈩度量衡，㈩㈠國際貿易政策，㈩㈡涉外之財政經濟事項，㈩㈢其他依本憲法所定關於中央之事項。（未完）

社評　金鈔回跌與物價變動

在幣值不安定，國內政局動盪的現狀下，就長期趨勢觀察，金鈔之繼續上漲，乃必然趨勢，不過上漲程度，如能爲有效的控制，應該像迂迴的方式，徐徐上昇，而非閃電式的猛烈上漲，近數日來，本埠金融市場，受投機家謠言煽惑，波動劇烈，條赤由二百八十六萬一躍而至三百九十餘萬，爲期不過旬日，但暴漲情勢，極爲驚人，美鈔由六千餘元，劇昇至七千八九百元，同時，股票亦隨金鈔上漲，但其程度，則遠遜一籌。金鈔上漲之原因，雖傳說不一，但各方傳說，有謂國大閉幕後，政府即將改組，現行拋售黃金政策，或行停止；亦有謂外匯必將放長，新匯率如決定美金每元折合法幣萬元，則條赤市價，當不止釘着於三十五萬元，至少亦應在五十萬元關；加以近來中央銀行黃金明配暗拋數量減少，一部分人士，且深信央行黃金存底減少，似再無力控制金價。因有上述種種原因，市面之激盪，殆如萬馬奔馳，不可遏止，舉世洶濤，皆認金鈔猛昇，係刺激物價變動之先兆，果然金風襲滬，而物價響應矣。

物價變動之最惹人注目者，莫過於米煤二項，此二者，皆爲民生日用必需品，不可一日或離。米價在最近一月來，始終平疲，上白粳且跌落至六萬元以下，米源及存底甚豐，就正常的供需原則言，市價至少應保持穩定，惟不數日間，受金鈔激盪影響，米市大宗成交，幾近無市，零星銷售之次米或劣米，其市價已在週前上白粳之上。民以食爲天，米價上漲，當然領導其他物價變動，舉凡糖，鹽，醬，火柴，及香烟等物，無不隨之上昇，且行市一日數變，市民生活，極度不安。煤炭爲冬季取暖及炊用必需，在今日電力，煤氣等新式火力消費雙重管制情勢下，煤之消耗量必增，儘管當局供應無缺，而需要程度，尤在可能供應量之上。新鴻基塊在前每噸僅七十餘萬，今突漲至九十餘萬，煤球每擔以往爲一萬餘元，目前在二萬元以上，如外加脚力計算，零售市價，尚不止此。物價隨金鈔賽跑，持有金鈔者，固可坐獲厚利，惟一般平民及公教人員，則因此大受威脅。主管當局雖有平抑物價之決心，惟如不能以量控價，或雖有大量物資，亦不肯低於市價平售，平空取締或勸勉，安能消除囤積者之野心，故今日之管制物價，可謂完全失敗。

我人由金價看物價，前者上漲，而後者隨之，戰期八年及戰後一年，始終逃不出此一定律，惟日來中央銀行又拋售黃金二萬餘條，金價在此兩三日內，急激下降至三百二十一萬，美鈔亦下落至六千五百元，金鈔狂潮，可能因此歸於平穩，短期內似不易再度激昇，然市面銀根抽緊，數千億游資，復歸於央行，黑市利率每元日拆二角，又將使搖搖欲墜之工商業，下致命的打擊，生產貸款，數額雖巨，然公文旅行，曠日持久，誠可望而不可及，經濟界前途仍難樂觀。物價於既漲之後，因其缺乏彈性，公私物資雖多，然如皆囤積居奇，待價而沽，物價似不易平抑，故金鈔回跌，未必使物價下落，當局只知抑平金價，收回一部分游資，但對充裕物資供應，減低商品售價，則予忽略，本末倒置，距穩定物價前途，實覺遼遠。

教育復員雖已完成 學校設備急應充實
教育部計劃明年度工作重心 促使全國學校恢復戰前舊觀

【南京航訊】教育部三十六年度工作計劃，業經擬定呈請行政院核示，聞教育部明年度工作重心，在促使全國學校恢復戰前舊觀，以謀擴展幷充實，此外幷解決目前最嚴重的學校荒問題，務使願意求學的人，有書可讀，據權威方面談稱，今年內全國學校雖已完成復員工作，但是由於戰事及遷移之損失，各校設備，多遠不及戰前，此種因陋就簡的情況，對學生影響頗大，教育部擬於明年以全力加以改善，除設備外，師資問題亦頗嚴重。勝利後，由於生產事業之擴充，加以教員之待遇低微，故工農各部門的專家學者，多被負業機構所吸引，以致發生教授荒或教員荒之問題，此種情況不加改善，教育前途尤屬悲觀。教育部決於明年度加强培植教師工作，如屬可能，特須遣更多留學生出國深造。

電化教育
中國電影器材公司 放映科學影片

【中央社本市訊】中國電影照相器材供應公司對於提倡電化教育，素具熱誠，因鑒於我國教育之落後，海外各國已普遍採用電化教育，補充教材之不足，尤以美國EBF百科影片公司之各項影片課本，最爲理想。一般莘莘學子對書本之隔膜，盡可能於影片中直接由視覺聽覺深刻印象於腦中，茲爲介紹此種新銳之教育方法於我國學府起見，特訂於廿七日（星期五）下午五時半，在江西路一七〇號漢彌登大廈六〇三室該公司特備之放映室，試映該項天文，物理，化學，醫學，電子，機械各種教科影片，時並邀有關各界人士自由參加，屆時並加演優美音樂名片，以助雅興云。

台杯賽首次單打 美選手擊敗澳洲

【聯合社墨爾鉢二十六日電】參加台維斯杯網球賽之美選手史羅德，今日於第一次單打中以三—六，六—一，六—二，〇—六及六—三擊敗澳選手勃朗維區，次一單打爲美選手克勒摩爾對澳選手貝爾士，比賽將在古鷹育場網球場上舉行。雙打將於明日舉行，另有單打兩組，則定於星期六舉行。體育場看台一萬七千五百座位，於今日比賽時，滿座觀衆，爲台杯比賽以來，觀衆最多之一日。

虹口越野會後日舉行 江灣混合越野賽
三人爲一組快中慢各一人

虹口越野會主辦之江灣混合越野賽，定後日（星期日）上午八時半舉行，起步及終點，均在中正公園內前大門，參加角逐者，有樓文敖，劉廣發，李玉峰，劉德洪，彭孝林等四十八人，比賽方法，原以四人爲一組，（快組一人中組一人慢組二人）惟每組實力不同之四人，須於同一時間到達終點，方爲合格，現爲提高競爭起見，特改爲快中慢組各一人，三人爲一組，共十六組，優勝之前六組，給予獎品。大會職員，亦已聘定，均係體育界富有經驗之士，茲將全體職員，及賽員分組名單，抄錄如下：

（總裁判）王正林（終點裁判長）張志超，（終點裁判）王鏡湖，關宏達，談濤，（計時長）馬友于（計時）臧樹連，楊榮法（總糾察）俞菊廬，（發令）梁耀庭（檢察長）劉永福，（中途裁判長）張志和（中途裁判）吳仲海，沈國傑，陳朝聰，張元青，蔡根寶，（檢錄）陳善慶（總記錄）柏華英（記錄）曹福林，錢振興。

賽員分組名單　㈠樓文敖，于鎮邦，顧關園，㈡李玉峰，談志像，張仁傑，㈢劉廣發，詹祝三，聶金輝，㈣呂鴻高，孫培榮，周恆興，㈤邱杏卿，周如泉，金垣，㈥彭孝林，陳志聰，吳蕊恩，㈦劉德洪，林燦然，錢家德，㈧馬日吉，王駿生，陳振華，㈨萬金生，吳遇安，俞松發，㈩王金富，王有富，施頌華，㈩㈠高鼎泰，徐佩順，郭蔚鑫，㈩㈡朱承廣，殷瑞慶，陳文年，㈩㈢余行者，曹康林，茹裕鈞，㈩㈣林國有，王志義，秦金，㈩㈤吳松根，王鐵榮，蔡文中，㈩㈥林敬威，陳耀祖，徐金生。

鐵路足球隊 將應邀晉京表演

【國光社南京廿四日訊】首都體育活動，自勵志社及中正體育會積極提倡後，頗能引起官民注意，茲悉卅六年元旦將屆，該會爲盛大慶祝起見，歡迎上海鐵路員工足球隊晉京表演。該隊擁有東華，青白各隊健將，實力雄厚，已定卅一日出發，預料抵京後，又將哄動白下球迷，聞中正會除派員去滬迎迓外，並編印特刊，詳載鐵路隊健兒小史，照片等，大事宣傳。茲將該隊名單錄後：

（會長）王兆槐，梅福强（幹事）郭啓漳（幹事）殷有庚（隊長）韓龍海（隊員）李垚，張渠，張林根，賴春華，吳嘉邦，林興義，陸炳生，陸廣祥，岳仁孝，吳炳浩，曹禮明，蕭子文，張傑。

羽毛球昨賽結果 育才紅大勝鷹隊

首屆羽毛球聯賽，日前下午二時半，在山海關路育才中學舉行，由育才紅與鷹隊對壘，雙方各擁堅甲利兵，競爭至爲熱烈，裁判馮先傑，角逐結果，育才紅以八比一大勝鷹隊，茲將成績錄後：

趙鐵保	（育才紅）	十五—十三	倪守一	（鷹隊）
		十五—十一		
顧曰三		十五—十三	華家杰	
馮一亭	（育才紅）	十五—十三	朱嘉康	（鷹隊）
		十五—十		
金元鍱		十五—九	楊瑞茂	
沈福生		七—十五	蔡隆曾	
	（育才紅）	十五—十一		（鷹隊）
張永年		十五—八	華家杰	

卅六年元旦舉行 童軍冬季大露營
擇定江灣大華農場廣坪爲營地 第三屆聯合宣誓典禮同日舉行

本市童子軍將於卅六年元旦，舉行復員後首次之冬季大露營，會期三日，此爲本市各界慶祝元旦盛會之一，已擇定江灣水電路廣中路上海法學院後面大華集體農場廣坪爲營地，參加露營之童子軍計有市商會，廣義，市北，育材，大陸，仁宜，四維，正中女中，斯高，肇光，晉元，上公，佐之，天恩，鞋業，仁愛，鐵華，正英，空童軍等各團童子軍計八百人，以行總分署撥借之營幕應用，同日上午舉行元旦團拜，防疫服務給獎，及第三屆聯合宣誓典禮，參加宣誓之童子軍計有四千人，茲採誌大會職員名單如下：名譽營地司令吳國楨，潘公展，營地司令吳紹澍，營地主任葉春年，副主任陳奮克，應仲傑，鄭昊樟，營地指揮范曉六，副指揮周繼善，營地指導委員會主任委員顧毓琇，副主任委員李熙謀。

港工商學院 新舊學生衝突

【中央社香港廿五日電】港華僑工商學院新生，於廿一日開始罷課，惟舊生一致不參加，雙方意見相左，廿四日突起衝突，警署派大隊警探彈壓，並拘去滋事學生數人。旋簽保釋放，風潮有擴大之勢，刻新舊生兩方已分電教部，僑委會報告，並電促院長王淑陶，速返校主持。

足委會接受港足聯會函邀 決派隊赴港作埠際賽
組委員會甄別球藝選拔十七人

足球委員會，昨日中午在康樂酒樓舉行第十三次會議，由容啓兆主席，當席決議案件如下：㈠接受香港足球聯合會來函邀請本會派隊於陰歷新年赴港舉行港滬埠際賽案，並即日電復該會。㈡指請容啓兆（當然主席），何春暉，樂秀榮爲埠際賽委員，王新衡，鄂森，余衡之，柯茲沙，籌備組隊及赴港比賽事宜。㈢聘請余衡之爲埠際隊管理，另設助理員一人，由余君負責聘請之。㈣定一月十二日舉辦本季內第一場慈善賽，一月四日東華對青白比賽之獲勝隊混合隊對抗，混合隊組織，交埠際賽委員會選拔之。㈤以一月四日東華對青白比賽，及十二日之慈善賽爲根據，請埠際賽委員會甄別球藝，選拔球員十七人，爲本埠際隊隊員。㈥原定廿二日上午合羣對龍傑比賽事前曾照准合羣隊要求，改遲至該日下午舉行，至時合羣隊臨賽棄權，致釀成退票事件，實屬有背運動精神，該隊管理無方，難辭其咎，議決取消該隊本季內聯賽比賽資格以儆。㈦廿一日猶太對東華比賽時，猶太隊柯君藐視裁判，判決罰予警告。㈧廿二日何友對電話賽，倘友隊錄用註册他隊球員參加比賽，判該隊棄權，電話隊以一比零獲勝，球員姚君取消本季內聯賽出場比賽資格以儆。㈨鐵路隊抗議廿二日精武對鐵路比賽時裁判失職案，依據各方報告事實，理由欠當，抗議不成立。

顧局長 昨返滬

【本報訊】市教育局顧局長於國大閉幕後，於昨晨（二十六日）由京返滬，到局辦公。

晨友盃籃球甲組 東華今逢晨友紅

青年會晨友盃籃球賽，今日下午六時起，仍有三場角逐，門票一律一千元。今日精彩甲組賽，由東華出戰晨友紅，於七時卅分起舉行，東華爲足球健將所組成，且本週在東華輸空戰。晨友紅爲老將與新將融合一爐者，若黃存瑞，王炳福，何增等能征慣戰，加之宣鶴皋幕後指揮，當使晨友紅生色，屆時兩隊相逢，必有劇戰，今日秩序，抄錄如下：

新聯—鑾隊（乙丞）下午六時
晨友綠—友愛藍（乙友）六時三刻
東華—晨友紅（甲六）七時卅分

航機三架失事慘劇 死傷竟達七十三人

罹難家屬將聯合向公司追究責任
以後氣候惡劣一律停航以策安全

【本報訊】本市連日天氣因受低氣壓影響，雨霧籠罩，氣候惡劣，致前日下午在二小時內接續發生飛機三架失事慘劇，死傷達七十三人，實開飛機失事空前紀錄，亦屬航空史上一大慘劇，茲將失事詳情及死傷人數分別續誌如后：

中航C字四七型第一四〇號機，係於前晨十時十五分由重慶珊瑚壩起飛來滬，午后在漢口機場稍停，即啓飛到達南京，本應停留，因首都上空氣候惡劣，無法降落，即直飛上海，於下午六時四十分抵達本市上空，當時龍華機場報務員即接該機無線電報告，因氣候惡劣，視線不明，無法降落，機場聞訊，乃急放照明彈及信號燈，一面仍用無線電保持聯絡，約半小時之久，駕駛員始看清信號，正擬逐漸向機場地面降落時，奈因駕駛員盤旋過久，神志昏迷，突又將機駕駛上昇，詎知至七時五十分，該一四〇號機發出緊急信號，謂汽油已盡，一刹那間即見轟然一聲，機身觸地，頓時起火焚燒，機中駕駛員乘客均拋出數丈之外，或焚斃機中，血肉模糊，慘不忍睹。按該機中除正駕駛員美人葛林伍副駕駛員劉林森，報務員金鑑三人外，載有乘客廿七人，計陳阿二，黃頌賢及二歲小孩，楊景宜，樊九金，魏炳堃，李芳經，王偉，周天玉，鮑啓光，孟信子，陸繼康，周容清，唐賢英，王玉賢，趙維興，張秋江，陶學忠，余益民，楊耕遠，劉勝讓，張琦雲，俞盧蕙寶，王碩勳，俞鵬，閔婉貞，魏宗徵（職員），現已查明死亡者計廿四人，男十七，女六，及女孩一人，均已由中航公司派車送往萬國殯儀館候殮，內十六人係由機場直接送去，七人係由中山醫院送去，一人係由紅十字會醫院送去，日下尚生存在中山醫院治療者僅六人，為三男三女，計張琦雲（女），閔婉貞（女），不詳姓氏（女），趙正新（男），劉勝讓（男），陳阿二（男），當時有八十六號救護車一輛，派往龍華機場車送傷者至醫院不慎墮於機場溝道中，已於昨晨派起重機將該救護車曳出。

另一架中航C字四六型第一一五號飛機，係於前晨十時半由重慶白市驛起飛午後在漢口機場降落即直飛上海，於傍晚七時許抵達本市上空，亦因氣候惡劣，無法下降，卒與機場失却連絡，於七時半因汽油告罄，被迫降落后，經中航空公司會同美軍當局，在閘行七號橋盧灘劇附近將失機尋獲，當場機身已全燬，駕駛員及乘客或死或重傷該機中除正駕駛員美人派雷斯副駕駛員譚興錚報務員王孝德三人外，搭有乘客卅五人，（內小孩五人）計吳大文，段國蘭，吳米林，吳洲林，吳丹林，徐維龍，屠天驥，王強，丁舜琴，唐弈章，薛健，王根發，鄔煌，曾王氏，吳君輝，樸明安，周落霞，朱寶元，薛金桃，朱炳利，衛靈芝，張良，范品章，劉克堯，彭裕楣及嬰孩五名。由漢口上機者計有曹夫人，陸阿金，陸沖淦，李雪娟，吳榮炳，李原培，武作霖，張君穆，當場安然無恙者，僅薛姓一名，有九人重傷，車送中山醫院救治，除小孩一名抵院不救外，尚有八人在院，計張春華（男），吳榮炳（男），薛金帆（男）外國人一（或係正駕駛員派立斯），小孩二人（姓名不詳），王孝德（男），徐維新（男）餘者均已罹難，其中有數人下落不明，或許墮落附近河浜中，中航當局已派員四出尋覓屍體。

央航公司C字四七型第四八號飛機，於前晨八時二十分由渝啓飛，正駕駛員陳耀棠副駕駛員婁臨沂報務員林大華，機中共有乘客八人，於午後三時抵京，稍停片刻，即直接飛滬，於下午五時卅分抵達本市上空，當時本市霧氣迷漫，目標不明，該機原擬在龍華機場降落，因該處無雷達設備，故改往江灣機場降陸，因機上無線電發生障礙，失迷方向，同時汽油告盡，致被迫降落於江灣機場相隔二里許之張家宅民房上，當場機身起火焚燒，民房亦被壓坍，屋內居戶張姓全家均遭壓斃或受重傷，機中駕駛員報務員及乘客八人全部罹難，無一倖免，其中男乘客七人，國人來自漢口，三人來自南京，計漢口乘客年孟安，龔昌鈞，龔吳淑貞，朱鳳池，南京乘客倪太太，孫英，朱祥洪。

以上三架失事飛機之死難者屍體，均由公司當局分別車送萬國中國兩殯儀館待家屬前往認領，故昨晨起兩殯儀館內哭聲震天，慘不忍聞，有的屍體殘缺不全，有的面部焚成黑炭，死者家屬亦難以辨認。萬國殯儀館有一死者家屬為福泰橡膠廠經理盧貫一，嚎啕大哭痛不欲生，詎謂一四〇號飛機中有彼之太太，男孩二人奶媽及奶媽之丈夫住渝數年，此次搭機來滬，全家生死不明，誠人間莫大慘劇也。自此不幸事件發生後，已引起全國震驚，昨日死難者家屬除一部份往殯儀館認領屍體者外，尚有一部份家屬則赴失事地點尋覓死難者屍體，及檢尋行李等物，呼天搶地，哭聲不忍卒聽。聞罹難者家屬將聯合向兩航空公司當局追究失事責任。

交部對此次失事極為注意，已派航政司長李景樅，民用航空司長戴安國，兼程赴滬慰問受傷乘客及殊難家屬，並督導兩航空公司，作緊急安全措施，值茲冬令冰霧季節，凡遇氣候惡劣，視線不佳時，一律停航，以策安全。

中航發表失事詳情

歸咎氣候惡劣及設備不完全
殘骸中四歲男孩竟絲毫未傷

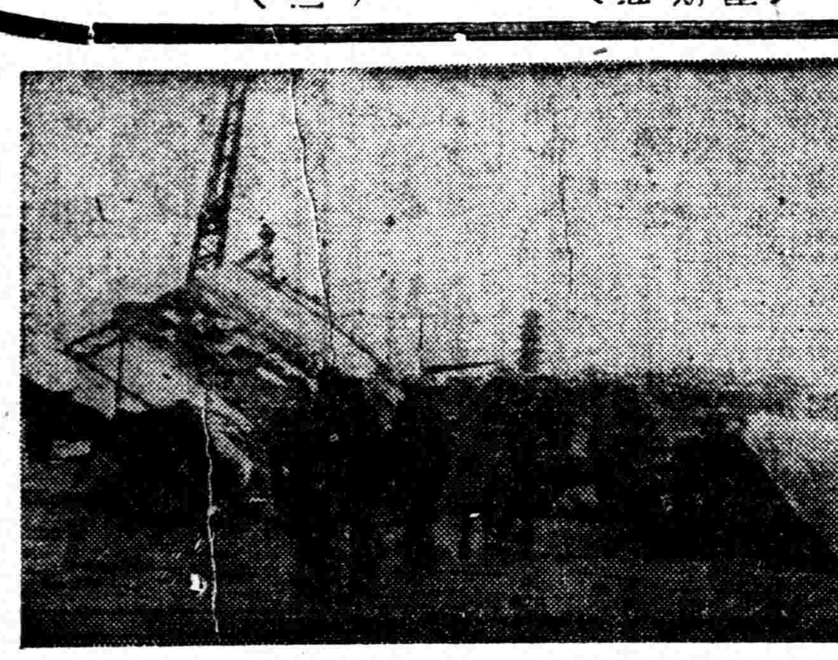

中航公司派人料理毀機（中國社攝）

中航公司發表失事詳情如下，據稱：該公司第一四〇號C—47式機由飛機師格林伍德駕駛，副飛機師劉林森飛行報務員金鑑隨行，上午十時十五分自重慶珊瑚壩起飛，沿途應經停武昌，南京，又第一一五號C—46式機由飛機師普勒斯駕駛，副飛機師譚興錚，飛行報務員王孝德隨行，上午十時卅分自重慶白市驛起飛，沿途停武昌，即直飛上海，兩機午後離開武昌，間隔約十五分鐘，先後續飛，當時京滬兩地氣候，均尚適於飛機降落，迨至飛近南京時，京滬兩處氣候均陡生變化，因武昌機場缺乏夜航設備，時已不容飛回，而京滬兩處機場，均有夜航設備，可供夜晚降落，尤其江灣飛機場，具有盲目降落及夜航設備更較完善，本應經停南京之第一四〇號機，即試圖在京降落，但以氣候關係，該處機場，全不能見，該飛機師遂續飛上海，第一一五號飛機抵達滬空，約在下午五時卅分，第一四〇號飛機抵達時，約後此一小時，其時滬地氣候與南京亦復相同，第一四〇號，飛機首先就圖在江灣機場，利用盲目降落設備着陸，該飛機師在該處上空盤旋約一小時餘，幾經試驗，因飛機上無線電儀器部份失靈，終無法利用此種盲目降落，雖能與指揮塔通訊，但因電力太弱，不能與盲目降落設備發生聯絡，又復續試一小時餘，確知降落江灣為不可能，除飛往龍華外，更無他途，及試圖在龍華機場降落，能見度仍等於零，數次嘗試，終遂通知指揮塔，因機上汽油已罄，惟有強迫降落，在試行降落中於矯正着陸方向之際，撞毀於機場西南端，時為七時五十五分，至於第一一五號飛機，在江灣上空盤旋，已能與盲目降落設備聯絡，但有時不甚清晰，在此等情形之下，降落亦難期安全，遂於九時許飛離江灣至龍華機場，此時天氣略有變化，能見度漸次清晰，經屢次試圖降落，其最後一次嘗試已幾於成功，但須再繞一週改變方向，不意正在此際，竟爾墜毀於機場外西南三英里黃家渡河廟塔之河浜中，該第一一五號飛機盤旋江灣上空，約經三小時又卅分，前兩小時內，空中尚有第一四〇號機，及另一架中國航空公司飛機第一四七號，又其他部份飛機兩架，中國航空公司之第一四七號機，已於七時四十分，在江灣機場安全降落，當一四〇號飛機在龍華試圖降落之際，中國航空公司主管及其航部份人員，均在場守候，本場消防隊救護車警護人等，亦均召集應用，並經報告市府警局派有警察及消防隊蒞場，以備萬一，故失事時得及時救助，至於第一一五號機，則於失却聯絡後一小時許，始得失事之消息，其時美軍及美海軍均協助搜尋，水上警察及沿江偵察，計第一四〇號機載客廿七人，乘員三人，第一一五號機載客卅三人，乘員三人，受傷者均已送入醫院，不幸死亡為數頗重。當該兩機在市空盤旋時，該公司機航組主任吳士，總飛機師麥唐納，營業組主任高大經，上海售票處處長吳志洪，以及美方董事杜威迪，及各資深飛機師等，均在機場佇望，由總飛機師麥唐納親自到指揮塔指揮，該公司總經理沈德燮，汎美航空公司代表賴諾先生及薩賚德博士，旋亦先後趕到會同辦理救助事宜，直至翌晨迄未稍休。

86號救護車由溝中拖起之情形（中國社攝）

受傷姓名

當第一四〇號墜燬後，中國公司方面即將受傷機師及乘客連夜分三批送至楓林橋中山醫院，據中山醫院稱：此兩批人員中計大人十七名，小孩二名，其中六名於車醫途中即告氣絕，其他姓名則為俞鵬（男已死），劉勝讓（男），趙維興（男），陳阿二（男），張琦雲（女），閔婉貞（女），張春華（男），吳榮炳（男），薛錦帆（男），小孩二名，另有一無名字之女客，血管破裂，性命垂危，至於已死之六名，姓名無法查出，須待家屬前往認領後，方可知曉。

至於第一一五號航機殘骸，即派員帶同各種工具前往運取屍體，除外籍機師普勒斯及報務員王孝德，乘客徐維龍未死外，餘均罹難，普勒斯，王孝德，徐維龍三人，已於昨晨送往中山醫院醫治，據中山醫院事務主任朱席儒稱：普勒斯及王孝德之生命，恐難保全，現在危險期中，其他三十人及小孩五人之屍體，則於昨日下午四時許，以卡車二輛，運送海格路中國殯儀館，並由該公司機航組陳副主任及上海辦事處胡主任，親自料理。

發現奇蹟

又中山醫院，於昨日午後三時許，又接中國公司送來王弟弟一名，此孩係乘一四〇號機來滬者，於該機失事後，王弟弟被壓於機身下面，故當晚未被發現，至昨午翻動機身殘骸時始行發現，竟絲毫未受損傷，可謂奇蹟，據悉：王弟弟乃四川人，現年僅四齡，現中國公司一四〇號航機失事罹難之屍體，均在萬國殯儀館，一一五號航機之罹難屍體，則在中國殯儀館，聽候殮葬，中國公司為恐醫院方面顧慮醫藥費等問題，特電中山醫院，關照所有一切費用，均由該公司負擔。

罹難姓名

又據中航公司發佈，失事第一四〇號飛機，由渝飛滬，乘客共二十六人，陳阿二，黃頌賢，攜二歲小孩，楊景宜，樊九金，魏炳堃，李芳經，王偉，周天玉，鮑啓光，孟信子，陸繼康，周容清，唐賢英，王玉賢，趙維興，張秋江，陶學忠，余益民，楊耕遠，劉勝讓，張琦雲，俞盧蕙寶，王碩勳，俞鵬，閔婉貞，及公司職員魏宗徵，第一百十五號飛機失事乘客死傷者名單，吳大文，段國蘭，吳禾林，吳洲林，吳丹林，徐維龍，屠天驥，王強，丁舜琴，唐弈璋，薛健，王根發，鄔煌，曾王氏，吳君輝，樸明安，周落霞，朱寶元，薛錦帆，朱炳利，衛靈芝，張良，范品章，劉克堯，彭裕楣，無名嬰兒五人，以上自渝飛滬廿五人，曹夫人，陸阿金，陸仲淦，李香娟，吳榮炳，李厚培，武作霖，張椿穆，以上自漢至滬八人。

航機失事事件 宋院長極為關注 已飭交部詳查呈報

前日（廿五日）上海天氣驟變惡劣，以致中航中央兩公司航滬機失事失蹤達四五架之多，行政院宋院長，對於此不幸事件，至為注意，已飭交通部詳確查報經過，以憑核辦。

市參會財委會 昨召開六次會議

參會已接提案百餘件

本市參議會財政委員會於昨日下午一時在虹橋俱樂部召開第六次會議，出席參議員九人，財政局胡副局長文元及參議會項秘書長昌權，均列席參加，主席趙棣華，討論議案如下：㈠准財政局市財一田字第七三三號公函，附送三十五年度田賦征收實物折征國幣實施辦法，暨征收田賦臨時清查糧籍暫行辦法草案各一份，函送查核等由，查上項草案業經上次會議決，公推路參議員式導，王參議員維驥審查後提出本次會議討論，特提請公決案，決議：㈠征收田賦臨時清查糧籍暫行辦法，照審查意見辦理。㈡三十五年度田賦征收實物折征國幣實施辦法，仍照原訂辦法辦理。㈡准財政局市財秘字第[illegible]號公函，附送市政建設捐征收規則草案等十種，函請審議等由，提請討論案。決議：一，市政建設捐征收規則草案，請路參議員式導，屬參議員樹雄，許參議員寶驊負責審查。二，其餘房捐暫行征收細則，屠宰稅征收細則，娛樂稅征收規則修正草案，筵席稅征收規則修正草案，旅棧捐征收規則草案，使用牌照稅征收暫行細則，營業牌照稅征收細則，經濟客飯票使用及稽核辦法，以及修正日常飲食店免征筵席稅標準，及稽核辦法草案等九種法令，核與最近中央頒佈之法令稍有出入，應函請財政局查照新法，另行擬訂。㈢准青島市參議會寄參字第[illegible]號代電，以財產租賃所得稅財產出賣所得稅及印花稅三種，應請中央仍予撥補，並將分配成數，提高為純收入百分之五十一案，提請討論案，決議：併第三案辦理。㈣准青島市參議會青參字第三三五號代電請一致主張將土地營業兩稅收入全部劃為地方一案，提請討論案。決議：建議第二次大會。㈤准本市儀器文具業公會本年十二月十九日箋函，以儀器文具均屬教育用品，請求免征營業稅等由提請核議案，決議：查照市政府滬秘四字第一四九七四號公函，函復該業知照。㈥准候補參議員潘松如箋函，以秋季房捐及市政建設捐財政局依照一九三七年工部局增加巡捕捐收益標準征收，不合規定，函請糾正等由提請討論案，決議：轉送財政局核辦。㈦准南京路商聯會公函以秋季房捐及市政建設捐，財政局並非根據前工部局二十六年份之租值計算，附送前工部局房捐票一紙，請予糾正等由提請核議案。決議：轉送財政局核辦。㈧准市民陳瑞麟箋函以秋季房捐及市政建設捐未照前工部局估定之數為標準，函請轉咨財政局糾正等由提請核議案。決議：轉送財政局核辦。㈨准本市舞廳同業公會函呈以舞廳飲品向無捐稅請求秉公糾議予以豁免等由提請核議案。決議：轉送財政局核辦。

市參議會第二次大會開會日期在即，各方提案均已陸續送到，至昨日止，該會業已收到近百件，計人民建議七十七件，參議員提案十四件，惟市府之交議案至今尚未送到，現參議會已催請送交該會秘書處，以資分別討論，又此次建議最多之市民為經安邦，計達十一案之多。

吳市長視察浦東

抽查戶口幷探詢生活情形

吳市長訪問草棚貧民（中國社攝）

吳市長為尋求民隱，調查戶口，前已實地視察黃浦，新城，新市，街等區，昨日下午二時，偕同民政處長張曉崧，市黨部委員陳保泰，冒雨在董家渡碼頭，乘市輪渡過江，親自視察浦東楊思區，當由該區區長朱幼谷陪同前往區公所，楊思中學，及該區衛生分事務所巡視一週，即抽查南碼頭之張阿林，張全泰，張建興等商店及住戶戶口，核對無誤，旋由洋涇區區長張若虛，陪往該區抽查棚戶，吳市長並向棚戶人家探詢生活情形，至五時許調查完畢返滬。

奚玉書首都歸來談制憲

政協憲草大會重作修正
內容進步實為大會貢獻

國民大會自本年十一月十五日開幕，出席國大代表一千五百餘人，計開大會二十次，分八組委會審查，並由綜合委會總其成，關於憲草修正提案計五百餘件，臨時動議計近百件，會期歷四十一天，至十二月廿五日憲草三讀，國大閉幕以後，制憲大業遂告成功。關於制定憲法，舉國人士，咸加密切注意，國際視聽所繫，亦為國史上燦爛之一頁。其中綜合委員會對於憲草，負責至鉅。蓋整理其他八組委會之結果，並解決其爭端，此次國大代表，咸能盡量的自由討論，充分發揮，民主精神，歷經爭議始誕生此國家根本大法。記者特走訪上海市自由職業代表奚玉書氏，奚氏為綜合委會召集人之一，據奚氏發表其對此次制憲之觀感稱：

㈠政協憲草，乃各黨各派意見之綜匯，足為民意之寄托，然憲草保持原有政協精神外因歷次審查會及大會之辨究，作重要修正，使憲法內容益臻進步，此蓋大會之貢獻也。

㈡關於國體問題，咸認為民主共和國，並敦列其基礎及要素，倘屬妥當。

㈢國都所在地，因環境關係，經大會決議，刪去硬性規定較為適宜。

㈣關於國大代表職權，其修正點為：（A）國大代表不兼任立法委員及監察委員，此乃基於治權至政權劃分之精神，允稱進步，（B）官吏兼任國大代表問題，草案原許兼任之，嗣改為不得當選，最後改為不得在任職所在地當選，經複議修改係採折衷辦法，（C）有修改憲法之權。

㈤憲法解釋權有主張屬于監察院，後仍屬司法院，審計長原屬立法院，茲改屬監察院，經修改後均較進步。

㈥立法院複議人數問題，原為出席人數三分之二同意行之，審查會曾主張改為全體三分之二，茲仍維原案，否則規定太嚴，複議恐不易成為具文。

㈦大赦在憲草中賦權於總統，審查會主張取銷之，後經大會複議，仍維原案，蓋為此可濟司法之窮也。

㈧為充份發揮職業選舉意義，自由職業團體包括於職業團體之中，在綜合會討論時，本人請為記明筆錄，於三讀時，本人再正式提出，經主席說明自由職業選舉包括於職業團體，本人認為過渡條款，規定行憲程序，凡制憲代表負責監督並促成憲政，此項規定，含有重大意義。

綜上各端表顯修正之進步點，惟制憲端在行憲，是以行憲日期由政府決定，茲且經大會決議於明年十二月廿五日實施矣。蓋一年間為必要之準備時期，以便辦理選舉，制訂其他有關法規也。

記者復叩詢關於憲友會之組織，憲友會於十二月廿二日在京成立，其主意在促成憲政，成立大會由奚氏任主席。承奚氏答稱：「總社設首都，將來各地分會均得為會員，現會員內國大代表約有二百餘人，及社會工商人士民意機關代表，本會組織之目的，使會友在各地作本位努力，具有發展事業，聯繫友誼之意義，並非黨派的組織，同人等樂於以事業而會云。」

前不久，本市近頃金價美鈔激漲，奚氏曾大聲疾呼，主張事前制住。目前奚氏且曾發表談話，認為對於金鈔價格事前不應不預防，以致價格高翔，黃金每條至四百萬元大關，美鈔近八千元，茲雖見回降，但一般物價及市面已引起惡劣之影響，是以事前不予防範，以致釀成大錯，甚覺遺憾，一遇來物價已疊面目全非，其奈人民生計何？

本市惡劣氣候 數十年罕見

明日以後始可轉晴

連日本市氣候激變，中央氣象台上海氣象台台長鄭子政昨語華東社記者：本市天氣連日激變原因，純為受高氣壓及暖流交併之影響，致使上江流域一帶，陰雨連綿，晦霧終日，五尺之外，難辨倩影。據該台預測，本市天氣，今後三數日內，仍將陰雨狀態，目前西伯里亞方面，正有二個反氣旋向南方猛力推進中，其中一個反氣旋業已抵達華中一帶，預期此一反氣旋之中心於明（廿八）日上午可望抵達，屆時與呆滯在本市之熱帶暖流相交併，該一暖流可能被其衝散，則本市天氣可望轉晴，故由此根據而言，本市惡劣氣候轉佳時日，非待廿八日以後不可。故航空飛機之起飛及輪船之起旋，在此一階段中，頗宜注意，否則必生意外。又：本市昨日天氣受暖流影響，大霧迷漫，雖近在咫尺，亦不辨倩影，且溫度受其影響，較前數日驟增，最高溫度達華氏四十四度，最低溫度亦達華氏四二．三度，此項惡劣氣候為數十年來所未有，至今日氣候以西伯里亞新的反氣旋業已迫近，故今日天氣較昨日可望稍好云。

訟則終凶勸君息爭 區調解會十七處成立

由區公所監督辦理民刑事件

昨據市政府民政處消息，本市調解委員會業已成立已有下列十七區，計為黃浦，常熟，大場，吳淞，江灣，新市，普陀，閘北，北站，江寧，長寧，盧家灣，老閘，邑廟，蓬萊，虹口，榆林路等處由各區公正人士組成，但受各區公所之監督，辦理民刑事調解事。其辦法為：㈠以凡已經法院受理之民事案件，調解後須依法定程序，向法院聲請銷案。㈡依民事訴訟法正在法院調解之事項，不得同時另行調解，關於刑事方面，為妨害風化罪，妨害婚姻及家庭罪。傷害罪，傷害自由罪，妨害名譽及信用罪，竊盜罪，侵佔罪，毀棄損壞罪，詐欺罪等十種，於法院一審辯論終結前，仍在調解，應由告訴人向法院依法撤回其告訴云。

一個是浪子風流 一個是楊花水性

旅途風月動春情 阿姪誘姦老嬸嬸

江北人吳玉華，年已不惑，於本年六月間，由寶應來滬，適有其同宗叔輩吳萬良妻吳吳氏，擬來滬尋其夫，因出初次出門不諳旅程，即取便隨玉華一同來申，詎玉華本係登徒子之流，好色如命，見其族嬸雖徐娘半老，而風韻尚足動人，車船之間，即時加勾引，吳氏亦正感旅途寂寞，樂於相親，男則浪子風流，女則楊花水性，且途中每晚皆同宿客棧，更屬近水樓台，乃竟發生姦情，到滬之後，更在曹家渡太平里一號，雙雙同居，儼如夫婦，並不將吳氏帶往會晤其夫，局外人實不知彼等乃為一對姪嬸通姦之醜角也。緣吳萬良當其妻於寶應動身時，曾接其來信，從未見其至，心知有異即多方調查，直至九月間，始獲悉其妻已為玉華誘騙同居，乃即報告該管分局，雙雙拘獲，即經該局移解地檢處，以妨害家庭罪提起公訴，昨（二十六日）下午，在第六庭由梅推事提案開審，原告吳萬良，對其妻吳吳氏，願加諒解，撤回控訴，庭諭予於受理，唯對吳玉華方面，則仍當依照程序進行，旋庭諭吳吳氏交保釋放，吳玉華改期再審。

抗戰軍人家屬 依法應繳房捐

本市出征軍人家屬，前有向財政局請求依照優待出征軍人家屬暫行辦法，豁免房捐者，財政局以是項優待辦法，並免捐之規定，經呈由市政府轉咨財政部予以解釋，茲悉財政部已予復示，謂房捐一項，係屬地方法定自由稅課，所有抗屬房屋應繳之房捐，在房捐條例與實市優待抗屬暫行辦法，既征無免征之規定，自仍應依法飭征。

中紡舞弊案 人贓俱獲

上月中紡公司第六紡織廠之職員李梅元，串通同事章煜峰，朱季文，范泳濤舞弊案，業經地檢處調查確實，由檢察官提起公訴。據悉：中紡公司第六紡織廠職員李梅元，章煜峰，朱季文，范泳濤等四人，因通同侵吞肥皂，綑線，為鮑魁發覺，即據情向警局報告，朱季文聞訊畏罪自首投案，將侵吞之大批線索送交警局，警局因此獲得線索，續在華成路二二一弄一五六號職員宿舍抄獲肥皂兩箱，在李梅先家中（老靶子路寶金坊四四九號）抄出肥皂多箱，因之該案得告段落，警局乃將此案文卷及貪污之物一併移交地方法院檢察處，由地院檢察處檢察官正式提起公訴。

各局處交辦工作 昨呈報市府

【本報訊】第一屆市參議會第二屆大會，於一月六日舉行。市府漏夜準備工作報告，各局處對參議會交辦工作報告，於昨日（廿六日）下午七時完全送呈市府，正由秘書室修正繕寫，提本日（二十七日）市政會議討論，第一次參議會，市府各局處報告，由各局個別書面及各首長口頭報告，現第二次大會將由市府送總書面報告，口頭報告。由吳市長一人擔任。

非事先允准 不得增設機構

市府令各局處

【本報訊】市政府於昨日（二十六日）令各局處云：查卅六年度支出入總預算，前以收支難期平衡，迭經一再商討，刻雖業已編訂預算草案，但尚須呈送行政院核辦，並函請參議會審議，且其中一部歲入，尤未能即時起徵，一切手續，有待層層辦理，現在卅六年度開始在即，所有本市所屬各局處各單位人事組織業務進行，應仍以卅五年度十二月份核准者為準。卅六年度內如須添設機構人事及增辦事業等，非經事前呈經本府核准增設有案者，一概不得允行舉辦，以免支出激增，無法應付，除分行外，令仰遵照轉飭所屬一體遵照為要。

台省高山土俗品 今日起舉行展覽

【本報訊】日前台灣大學教授殷慶氏由台來滬，籌備展覽台灣高山族土俗風物藝術，曾攜來高山族七族之各種用具十種，計有陶器，竹器，籐器，裝飾，葫蘆器，衣服，兵器等，共有千餘種之多，另有高山七族如達耶族，沙西得族，葡純族，茲烏族，拔旺族，阿美族，耶美族之日常生活照片二百餘幀，劉正霖備就，今日起，在大新公司二樓畫廊舉行展覽，為期三日。此次展出之各項土俗品，均為日人統治台省時代之所謂「討伐」時所掠奪得者，勝利後，日人陸續遣歸，此類土俗品，日人均設攤出售，乃由東南人文研究所逐漸搜購。其彫刻及設計中心，大多為宗教祭器，其中尤以對圖騰之器崇拜為最，充分現示高山各族之文化水準尚停滯於原始時代，但此類彫刻品，在高山族同胞眼中，又均認為神聖不可侵犯者，東南人文研究所此次在滬之展出，對於促進國人認識及研究台省情勢者，實有極大之裨助也。

港整會查緝組 破獲美輪被竊物資

計有呢絨等估值千餘萬元

上海港務整理委員會查緝督察組，曾據第十二區代理督導員董惠康，助理督導員丁保忠報稱：停泊於日暉港開灤碼頭之大來公司所屬輪船「一司億康」號，載有救濟物資暨普通商貨，該輪內起卸小工，勾串行總儲運局駁輪NO787號之「老大」姚善祺偷竊客貨，窩藏NO787號駁輪上，請求迅予查緝，查緝督察組據報後，當飭各該員會同水上警察分局日暉港派出所，暨水警局派駐該組巡官李賢臣，從事緝捕，於本月二十二日在該號駁船上抄獲贓物細毛羢青嗶嘰兩大捆，羊毛毯二條，絨線兩磅，密裝於麵粉袋內，（估值約值一千餘萬元）即行起出，並當場拘獲「望夜」胡才寶及該駁船伙夫袁銀福各一名，據供稱：該號駁船上之貨物，確係該輪「老大」姚善祺及參加竊盜之小工，業已聞風逃匿，除將胡才寶，袁銀福之口供筆錄，并將被拘獲之胡才寶，袁銀福兩名移送市警察局外，在逃之主犯姚善祺，由該組通知行總儲運局，繼續偵訊，以期歸案。盜或走私貨物，待查明再行處理，出力督導員董惠庸，助理督導員丁保忠，由該組呈請港務委員會予以嘉獎，以資激勵。

軍事漢奸昨伏法

昔曾慘殺地下同志多名

淞滬警備司令部昨奉國防部令，核准鎗決軍事漢奸吳順生一名。緣吳順生嘉興人，卅九歲，抗戰期間曾任偽調統局情報部部長，偽杭州政治保衛局少將局長等要職，在任職期內，殺害地下工作同志頗多，罪跡昭彰，被捕後判處死刑，業於昨日下午三時在江灣刑場執行。

常熟之狼 明晨公審

上海軍事法庭，對於「常熟之狼」楊覺吾一案之處理，心，該庭曾兩度派員至常熟太倉一帶調查，一切證據均已先後由到，茲定於明（廿八）日上午九時開庭公開審理。

高院再審 敵憲鷹犬

曾任敵憲兵隊情報股長之顧南生，昨高院再度審理，被告對檢察官起訴意旨頗多抗辯，並矢口否認曾任偽職，有不利本國之行為。庭諭該案尚待偵查，諭改期再訊。

簡訊一束

△商業新聞社發行年刊 本市泗涇路廿四號商業新聞社編印之三十五年度商業年刊，內容除國內著名經濟專家論文外，並搜集金融工商各業有關資料及勝利後政府頒佈之各種最新經濟法規，民國卅五年度工商大事記等，十六開本精印一厚冊，日內出版，定價每冊國幣一萬元，預約九折優待。

△晨光叢書出版 晨光文學叢書為最近成立之晨光出版公司所出版，第一批有新書四種六冊問世，老舍創作之百萬字大長篇「四世同堂」，共計三部六冊，現出一冊「惶惑」上下二冊，寫北平城陷落後的情形。及巴金創作之長篇小說。各大書店均有代售，地址在本市哈爾濱路五八號。

△中青攝影學會主辦攝影展覽 上海中青攝影學會，於本月廿八日起至明年一月三日在八仙橋青年會雲唐堂舉行第二屆攝影展覽會。

覺悟

抒情集

石橋

駱賓家

「讓更多的許不盡的話語，留待以後漫長的日子裏再申述罷！」這是賜於你說的話。那是一個陰霾的細雨天，我知道你將要獨自走了，終於決定離開我們，尤其是我倆整整相處了半年不短的時間，臨到這種離情，我底心緒是多樣的紊亂和紛擾的，但是當我們默默地相依同行着的時候，我竟緘默得說不起一些與緘來和你交談片刻的意識，我應該記起那個詩人的名句：「當你倆靜肅無言的時候，你還可聽見彼此心聲的呼喚，叫喊，以及不住的激動……」是的，這原是友情的交響之時，也是離別時，一剎那間情感的昇華。

於是，我沒有悲哀。也絕無年青人一般所有的奔放感情，但我們卻給自己壓住了，激動是要像槍筒裏躺着的槍彈一樣，是靜默無聲的。一整天中，我們總不過低微地道訴一二聲罷了，我們話氣又是那樣地阻塞住，還是恐怕，怯弱什麼在阻塞住我們？……的靈魂，總是記起我倆相依漫步遊逛（西城的大橋上的時間特多），那天（自然是說分手的那一天）我伴送你走了，臨到橋頭，我竟癡立住了，我更沒有可以向你表示別離的話題。我想是一個非常深刻的情景：在陽光底照耀下，展開的是一片無限的廣大原野，十月的村莊具有那樣美麗清雅的姿態，無比靜穆，實在大地的一角，綠的野草，竟欲交付給你了一個支撐。我卻未曾這樣幼稚地打從堤坡的蜿蜒，我卻由此來低聲地吟詠東坡的詞調：「花褪殘紅青杏小，燕子來時綠水人家繞。枝上柳綿吹又少，天涯何處無芳草？……」後來，我是給它蘊藏着了——是一支那麼細小的常綠野草——將近二年的別離，怎麼能說它是短呢；可是那古城，那東北一角的小祠，那幾道的石橋，使我一些也忘記不了。橋畔的景色，橋下的流水，淺灘的倒影，還是一些不能模糊。現在，我又憶起這座石橋，以及由巨石的堆成的平寬的橋欄，我們通常的排場。可是經過幾度洪水猛惡的衝擊，還是依然地矗立在水心，而且忍受千萬次往來的，像一條安然通過的衰怨的不定感的，何它流泛。……而我們將何以自處呢？僑已安排給我們一個絕好的啓示。（鄉居草之三）

夢之章

山氣

夢

「夢」，這個刺激的名詞，我對它發生了好感，我願意夢，我願意在夢中，我希望在夢中去尋找快樂和幸福，我願意在夢中消逝去日間的疲倦。

但是，我不願意做惡夢，我希望得一個可愛的甜蜜的夢，和伊在一起，我和伊見面，唱着……談，笑，和伊在一起，自由自在地，倘佯在快樂的花園裏，沉浸在甜蜜的流中。

「夢」，甜蜜的夢，在甜蜜的夢中尋找快樂和幸福，我願我不再甦醒，我願大地不再黎明，永遠永遠地，我在黑夜中，在甜蜜的夢中，讓我徘徊在夢中。

回憶

我愛回憶，回憶爲春一般的會使人陶醉。雖然，有人說回憶是苦悶的，悵惘的；但，也有人說回憶是甜蜜的，神往的。我管了這些，我始終愛回憶，以往的身跡沉醉在回憶中。

回憶像一串串美麗的泡沫出現在太空間，毀滅在太空間；回憶像空谷中的回聲，寂寞而又空洞。

漫長的歲月，在空曠的田野裏奔跑，拖着人生向前，剩下的，就只有回憶一些痕跡。

哭

回憶能做後事之前鑑，有回憶，人生才有意義，具有頭腦的人們，卻愛回憶，只那木然的，失掉知覺的人們不愛回憶，那末，人生也失去了眞正的意義。

「哭」與「笑」是對立的，快樂了會笑，同樣地，悲傷了也會哭，但是有時候，快樂極了也會哭，不過這哭含着快樂的成份，與悲傷的哭不同。

「女子的哭是女子對付男子的武器」，我彷彿在那裏看見過這句話。對的！女子須要男子向她屈服的時候，往往用哭來做攻擊男子的武器（這當然不能一概而論）。

哭，有假哭，有偷流淚而不出聲的哭，有沉淚而又出聲的哭，有出聲而不流淚的哭，最前者是個重虛偽，最後者是最眞摯情感的流露。

古人說：「男子的眼淚值千金」，所以男子不肯輕易的揮淚，（那些以淚媚上諂人的小人不在此例）相反的，男子的流淚，是最哀人，最動人的，這大概是因爲男子較女子心硬」？哭，除假哭外，都是眞摯情感的流露，不管是悲哀或快樂的哭，所以我喜歡看別人哭，也喜歡自己哭，但我不需要假哭，那個重虛偽的假哭。

醉語

舒蓓

午夜，舉起蹣跚的醉步，踉蹌在昏黯的寥落的深巷，疑是墮入了無際的虛空，祇有腳下孤獨的太息，陪伴着荒涼的悽異的寂寞。

是誰家樓頭？猶在憑欄，纖臂輕撫着愛撫的悲愴的心弦。

遂俯身拾起一個塵封的錦盒，原是滿披荊棘的創痛的心，呵！竟在偶然間失而復得，從此將有他底依戀吧！

灑一滴血吧！但願開個千萬朶像火焰般悅色的蓓蕾，將心兒灑漱後深深的掩藏在裏面。

夜色正濃，樓頭的低訴該是頹息了吧！乃仰向幽空，竭勁孤獨地長嘯一聲，看能驚醒幾許慘沈在鮮麗的夢幻裏底人兒！

晨與星

胡訥

星

星是光明的種子，夜行人的明燈，微細而孱弱的光芒，溫暖了夜行人乾涸，寂寞的心田，鼓舞着夜行人向前邁進的勇氣。

星星在漫漫的黑暗的夜空裏，伸展着微笑的眼睛，照着原野，山峯，小河，溪流，映漾着閃閃的光明，給人間帶來了希冀。

微光，溫暖了夜行人的心，灑注了勇氣，信心，和毅力，給軟弱者，給寂寞者，散出微光，照亮了黑暗的時代。

我愛星，星是多少哲人學者，他們都像天幕上的星，照亮了史頁，歷史是偉大的，他們的光輝，是不滅的。星是光明的種子，我相信：人就像星星，雖是微小，卻能發揮大的功效和力量，溫暖着人間。

星是光明的種子，我要學習它，我希望：像星一樣，照着貧瘠的土地，冷酷的人間，永遠閃着微光。

我愛星，希望自己能變成一顆星星！

晨

我愛晨，因爲，它是新的一天的開始，清新的空氣，和煦的晨曦，滋潤的朝露，……人們以新的希望來迎接着它！

晨，抹去了昨日的懊傷，失望和灰心，早晨又賜給了你偉大的勇氣，再努力，再掙扎的鼓舞，踏上成功的道路！在黎明，向環境——惡劣的環境去奮鬥；惺忪的睡眼，早晨的蓬勃朝氣，使你增加了一種健爽的精神，振作起精神，勤快地耕作勞動！

早晨，照着大地；勤苦的工友們，恢復了疲勞的身軀，再去繼續工作；農民，在晨光曦微中，勤快地耕作勞動！

在清新的早晨，相反的，是勞苦的農民，伍的夜遊人，他們（她們）却帶了勞疲的身軀去夢鄉，因爲他們（她們）永遠不會看到早晨的可愛，當然，他們（她們）永遠是迷惑了。

所以，我並不愛夜，我愛早晨，但我在生活裏，常是矛盾地在熬夜，讀書，寫稿，我要在黎明時掙扎起來，接受偉大可愛的早晨，這是因爲我喜愛晨的緣故，然而我的生活是不會長久的，在早晨，活潑地工作，應該多麼有意義的事！一位晨之子吧，在早晨工作，

> 「他平淡地去了」一文係王哲所作，昨漏刊姓名。

憶（一）

文槑

提起這事，瞬時光流四年以前吧，那是一個暮春三月，江南草長的季節，十二八太平洋戰爭已經爆發，本來被稱爲「孤島」的上海租界一角也已是滿街狼犬，遍地腥雲了。於是，我們那些處在這種環境下的青年男女，在夢囈中也曾自想望着怎樣逃離這塊濁土，而奔向大後方去吸一口自由的空氣，許多文藝作品在爲那束裝就道的征人祝福，祝福他們平安地投入祖國懷抱，話劇場裏在作着激人心弦的呼喊：春天是我們的。

此時的我，也在上海，是二年前讀了一個時期中學之後就被送進一家紗布號子裏做了學徒——有些人不大喜歡聽這個名詞，往往美其名曰練習生，至於學些什麼？或練習的是什麼，那可能都有些莫名其妙，主家莫名其妙地給你吃些飯，你呢，也就莫名其妙地給人端茶，添飯，排日拖地板，聽電話，說起來也並不算苦，譬如給老闆，先生們買買香烟，花生米，挨挨戲票，否則就是跟了老虎車踏踏蹦蹦地整天跑着出貨，送貨……做了三年，便算「滿師」，俗謂「學出生意」。可是，這樣的生活，祇二年，已把我——一個原很活潑的鄉下孩子折磨得奄奄無生氣，凡不知何所謂「前途」了。

夜來，看窗外一彎明月，我出神地追思那一長串似水一樣流去的日子，我爲那被埋葬於毫無意義中的青春而痛惜，而塞懷，我覺得長此以往是不行的，我要站起來，趕快學我所要的，學社會上所需要的有用的本領，不過，最好我還得多識一些書，是的，我要活活潑潑地重新做一個人！

這時候，自己所認爲最理想的，就是，也到內地去！那裏讀書不要錢哪！自由，朝氣蓬勃！不過苦，苦算什麼？只要有意義，好好去吧！我要在無聲無息中出之以一走，給平靜得如一泓死水的生活激起個美麗奇偉的浪花，這才痛快！

然而關山重重，路途遙遙，如何去法？第一經濟成問題。聽說有些廠家的職員是由廠方拿出錢來護送他們結伴乘船西上的，這多幸運！又聽說有些學校裏的學生是由內地派人來接送的，這多麼開心！可惜我不是學生！至於我的東家呢，哼！他們成天的祇有「漸進」「蹶落」「賣出」的叫嚷，賺了錢的狂笑，吃了虧，漲紅了脖子的叫罵！一入夜，便是啤酒，拍克，女人，跳舞，房間……擾得個頭昏腦裂，不亦樂乎，總要到晨前一刻鐘那樣，他們方才像獃子一樣地跑散了，於是，留下了一副杯盤狼藉的局面，便夠你獨個兒在燈下費上一二小時的收拾！

有了個新的想望，這樣的日子簡直教我一日也不能再留，像個盲兒，我總到那黃浦江邊去亂跑，想能從滾滾的江浪上找出些什麼來似的，偶而仰望雲天，白雲正悠悠西馳，我眞正恨不得插翅飛上天，讓雲片把我載之以俱去！

我也知道有些人是怪會勸青年，要安于本位呀，勿好高騖遠呀！可是我更知道，那時候，我的「本位」，老實說：一個廉價的僕役而已，我不值得爲它一再埋葬我的青春，貽誤我的前程。

是半個月之後的一個黑憧憧的夜晚，我去南市望了朋友鴻後徒步回來，天上沒有一個星星，都市已如死一般的靜寂，路燈在晚風裏搖盪，昏黃的，模糊的燈光像鬼火一樣地在顫抖又像哭泣！我一切都預備好了，就祇差兩封信，一封要留在紗號裏，一封要寫給我在鄉下的母親。

回到屋裏，碧綠的檯燈下，我展開雪白的紙，先寫給母親的信，我這樣寫：

「媽，當你接到這信時，你的兒已在西上的途中了，我是到內地去。……」

寫了一段，我看看，覺得這樣寫太猛，我該寫得緩和些，於是我換了紙重寫：

「親愛的母親……」

呆了半晌，以下的一個字也寫不出來，人倒傷了，又覺得把信直接寫給媽不妥，於是我把信改寫給在鄰鄉教書的二哥，我告訴他，我這次到內地去是爲了求學，同行的是在上海讀高中的同鄉，鴻，他一切會照顧我，並且我告訴他，我們同去的有許多人，祇要一到金華，那邊便有人在接送我們到內地去了，而到了內地，我就馬上可以去找在重慶的大哥，我叫他們一切放心。

我從來告訴二哥，不，跟他商量，要他糶去幾石米，到上海來給我還去一筆錢，這是因爲，那天，東家很早就匆匆回去，把一把鑰匙遺留在寫字檯上，我就私自開了抽屜，取了三百塊錢作路費，不過我有信留着說明是我拿的，祇要來還去就行，趕快來還去，最後，我叫二哥如可能，且把這消息暫時別讓媽知道。（未完）

法言

上海地方法院庭期表

刑事案件

案由	月日	午	時	分	庭別
方金法侵占	十二月廿七日	上	十		二
嚴福榮竊盜	十二月廿七日	下	二		八
喬夔夫恐嚇	十二月廿七日	下	二		八
盛松芳等傷害	十二月廿七日	下	二		八
何沈氏竊盜	十二月廿七日	下	二		八
郁有祥等賭博	十二月廿七日	下	二		八
郁素英等傷害	十二月廿七日	下	二		八
方興光竊盜	十二月廿七日	下	二		八
張雲妹等妨害家庭	十二月廿七日	下	二		八
趙永根等竊盜	十二月廿七日	下	二		八

民事案件

案由	月日	午	時	分	庭別
凌慧敏與俞光義等返還會款事件	十二月廿七日	下	三		六
徐采臣與鄒煥文恢復原狀事件	十二月廿七日	下	二	四十	六
福發公司與程東屏遷讓事件	十二月廿七日	下	二	五十	六
邱仲和與駱祥發遷讓事件	十二月廿七日	下	二		十一
大用法律會計事務所經租部與朱協卿等欠租事件	十二月廿七日	下	二		十一
陳浩然與江海珊票款事件	十二月廿七日	上	十	四十	七
陶根根與吳永山等終止租賃事件	十二月廿七日	下	二		十一
朱沈裕正與郁戴定等遷讓事件	十二月廿七日	下	二		十二
佟佩韋與南洋雷記花園飯店票款事件	十二月廿七日	下	二		十一
王雪娟與喬維象等遷讓事件	十二月廿七日	下	二	廿	六
何世興與亞伯拉哈明移轉汽車登記事件	十二月廿七日	上	十	廿	七
楊董氏與陸金福等傷害民訴事件	十二月廿七日	上	十		七
物羅時與李壽伯等遷讓事件	十二月廿七日	上	九	四十	七

上海地方法院

民事判決

案由	主文
鄒豪英請求遷讓房屋事件	確認原告與被告葛張愛珍葛起華間就梵皇渡路山樂村四十二號房屋之租賃關係已終止被告等各應於十個月內遷讓上開房屋前項判決原告提供擔保四百萬元准予假執行被告葛張愛珍葛起華應連帶給付原告自民國卅四年九月一日起至遷讓日止每月房租國幣四千二百元訴訟費用由葛張愛珍葛起華連帶負擔四分之三其餘各被告平均負擔四分之一
鄭印林請求遷讓房屋賠償租金事件	被告應於六個月內遷讓民國路七九十二號店面一間並賠償原告自民國卅二年五月一日起至卅四年十二月底止每月房租國幣九十元又自卅五年一月一日起至同年三月底止每月房租國幣五千四百元又自同年四月一日起至十月底止每月房租國幣一萬六千二百元原告其餘之訴駁回本判決第一項原告提供擔保國幣三百萬元准予假執行訴訟費用由被告負擔
豪華織綢廠請求交還租地事件	被告等應於六個月內分別將康定路一一九〇號內所有之建築物拆除以其基地交還原告原告假執行之聲請駁回訴訟費用由被告平均負擔
鄭德明請求遷讓房屋事件	被告吳林氏應每月給付原告租金一千二百五十元被告蔡潘氏袁寶來何美鳳各應每月給付原告租金五百元均自卅四年十月起至遷讓之日止原告其餘之訴駁回訴訟費用由原告負擔
徐新華請求遷讓房屋事件	被告汪志洪應於四個月內將坐落永嘉路慎成里十六號二樓一統間及亭子間讓交原告原告其餘之訴駁回原告提供擔保一百萬元後第一項判決准予宣告假執行被告預供擔保百二[illegible]萬元後准予免爲假執行訴訟費用由被告汪志洪負擔
顧漢清請求讓交房屋及排除侵害事件	被告應將原告承租之南市蓬萊路三八七號房屋讓交原告使用並將圍繞該屋各層之鉛皮木板拆除訴訟費用由被告負擔
文殿離請求確認婚姻無效事件	確認被告白瑾華與被告文殿利婚姻無效訴訟費用由被告等連帶負擔
中華麻瘋救濟會請求遷讓房屋事件	被告應於十月內將承租原告坐落靜安寺路六一二弄五十三號內二樓房間三間讓交原告本件於原告提供擔保一百五十萬元後准予假執行被告預供擔保一百萬元後准予免爲假執行訴訟費用由被告負擔
上海電車公司與汪松琛等侵占附民訴事件	被告汪松琛應償還原告中華國幣六百七十一萬四千五百元如經強制執行而無效果時應由被告高春祥負代償之責原告其餘之訴駁回訴訟費用由被告汪松琛負擔
陸毛珠等求償票款事件	被告等應連帶給付原告陸毛珠二百萬元葛阿玉四百五十萬元陸秀英八十萬元沈佩芳六十萬元張阿氏二百五十萬元錢胡金珠六十萬葉方氏五十萬元並均自十二月四日起至執行終了日止週年百分之六之利息本件應予假執行訴訟費用由被告等連帶負擔
鄒誠三求償票款事件	被告等應連帶償還原告法幣一百廿五萬元及自本年六月九日起至執行終了日止週年百分之六之利息本件應予假執行訴訟費用由被告等平均負擔
陳翔欣請求遷讓事件	原告之訴及假執行之聲請均駁回訴訟費用由原告負擔
朱洪國請求遷讓事件	原告之訴及假執行之聲請均駁回訴訟費用由原告負擔

刑事判決

案由	主文
陸生海等妨害秩序案件	陸生海王華榮紀福生湯松寶劉德發公然聚衆實施強暴脅迫而共同在場助勢各處有期徒刑三月
周阿林等竊佔案件	周阿林周根榮尤春生黃錫隆花慶生葛布寬張明松徐繼發高永兆李仲泉盧伯賢程煥順錢學泉月貴生分別意圖爲自己不法之利益而竊佔他人之不動產各處拘役五十日緩刑二年
張金龍竊盜案	張金龍在火車站竊盜處有期徒刑三月
高沖霄妨害自由案	高沖霄以強暴脅迫妨害人行使權利處有期徒刑六月
董國清等誣告及妨害自由案件	董國清無罪陳亦奇被訴部份不受理原告之訴駁回
盧美鳳濫發支票案	盧美鳳濫發支票處罰金卅萬如易服勞役以罰金總額與六個月之日數比例折算
王永良竊盜案	王永良於夜間毀垣門鎖侵入有人樓住之船艙竊盜處有期徒刑六月
徐壽寶過失傷害案件	徐壽寶因業務上之過失傷害人之身體處有期徒刑三月
邵寶成竊盜案	邵寶成竊盜處有期徒刑二月
公訴劉守瑜等傷害案	本件公訴不受理
公訴沈金舟傷害案件	本件公訴不受理
公訴鄭長華傷害案件	本件公訴不受理
薛運生等盜匪殺人案件	薛運生吳達麟周銀桃周福祥共同強劫未遂而故意殺人及使人受重傷各處死刑褫奪公權終身孫文俊無罪
華正平傷害致死案	華正平傷害人致死處有期徒刑三年六月
公訴劉徐氏傷害案件	本件公訴不受理
徐亮詐欺案件	徐亮意圖爲自己不法之所有以詐術使人將本人之物交付處罰金三十萬元如易服勞役以罰金總額與六個月之日數比例計算被告應償還原告國幣卅萬元
胡瑞祥傷害案件	胡瑞祥共同傷害人身體處有期徒刑二月鐵棍一根沒收
李澤深詐欺案件	李澤深明知已無存款濫發支票處罰金四百萬元如易服勞役以六個月標準折算附帶民訴原告之訴駁回
侯榮貴等竊盜案件	陸財寶陳阿毛王福生陳阿寶邵定海徐昌明馬長發胡寶生史振民趙全福任小紅各別在碼頭竊盜各處有期徒刑八月馬信芳葉海平焦榮貴竊盜各處有期徒刑五月王阿毛無罪令入感化教育處所施感化教育一年
王開元等貪污案	王開元劉松元徐海山均無罪
孫海成竊盜案	孫海成竊盜處有期徒刑二月
徐樹林竊盜案件	徐樹林在車站竊盜未遂處有期徒刑三月緩刑二年
俞阿三贓物案件	俞阿三故買贓物處罰金五萬元如易服勞役以五百元折算一日
蕭錦祺等濫發支票案	蕭錦祺明知已無存款濫發支票處罰金二十萬元如易服勞役以六個月標準折算楊中仁無罪
劉鴻雨等傷害案件	劉鴻雨宋萬生共同傷害人身體處罰金五萬元如易服勞役均以五百元折算一日
公訴梁阿四傷害案件	本件公訴不受理
潘鴻聲等烟毒案	潘鴻聲吸食毒品處有期徒刑三年幫助設所供人吸食毒品處有期徒刑四年應執行有期徒刑六年孫阿桂幫助設所供人吸食毒品處有期徒刑四年海洛因三小包吸毒用槍五只油燈三只均沒收銷燬
朱信根等煙毒案	朱信根翁志林吳駕仁沈訪賢幫助販賣鴉片各處有期徒刑三年六月
董林生烟毒案	董林生吸食鴉片處有期徒刑一年
李胡全妹烟毒案	李胡全妹持有烟毒處有期徒刑二月烟盤連皮約重一錢沒收銷燬
宋恆芝詐欺案	宋恆芝無罪
公訴俞丁氏傷害案件	本件公訴不受理
鄒吳氏竊盜等案件	鄒吳氏寄藏贓物處罰金三萬元如易服勞役以三百元折算一日
高徐氏妨礙家庭案	高徐氏和誘未滿廿歲之女子脫離有監督權之人處有期徒刑二月
劉以財等竊盜案	劉以財共同連續竊盜處有期徒刑三月
陸阿生竊盜案件	陸阿生竊盜處有期徒刑二月
姜阿海竊盜案件	姜阿海竊盜處有期徒刑二月
郁士成賭博案件	郁士成高大祥倪有良寅雲高共同在公衆得出入之場所賭博財物各處罰金二萬元如易服勞役以五百元折算一日法幣卅二萬一千五百元及紙牌一付均沒收
王阿金詐欺案件	王阿金以詐術得財產上不法之利益處有期徒刑二月
湯山青等贓物案	湯山青劉金樹趙弟子蘇小妹孫王氏陳李氏楊王氏童吉第陳王氏故買贓物各處罰金五千元如易服勞役各以五百元折算一日
雍順泰烟毒案	雍順泰意圖販賣而持有毒品處有期徒刑六年白粉十小包沒收
湯翠圃等盜匪案	湯翠圃共同意圖勒贖而擄人處有期徒刑十二年余淼英部份公訴不受理恐嚇信兩封手槍一枝槍彈匣一只子彈三粒圖章兩個手銬一付均沒收
公訴劉朝幸妨害風化案件	本件公訴不受理
花小毛烟毒案	花小毛吸用毒品處有期徒刑一年六月限期二月勒令禁戒斷癮吸毒紙筒二只石灰粉二包錫紙包毒紙一札均沒收
繆丁氏烟毒案	繆丁氏吸用毒品處有期徒刑二年
張林高烟毒案	張林高吸食鴉片處有期徒刑一年限期二月勒令禁戒斷癮烟槍一支烟燈二只烟泡一只牛小烟盒二只均沒收
郭龍章等烟毒案	郭龍章吸用毒品處有期徒刑三年限期三月勒令禁戒斷癮柴阿坤無罪白粉五小包沒收
王樂如偽造貨幣案	王樂如共同行使偽造紙幣處有期徒刑一年六月
席適椿等贓物案件	席適椿故買贓物處有期徒刑六月牙保贓物處有期徒刑四月應執行有期徒刑七月葛傑牙保贓物處有期徒刑七月收受贓物處有期徒刑五月應執行有期徒刑八月陳泰昌故買贓物處有期徒刑三月王振元殷林生寄藏贓物各處有期徒刑二月
梁德宏傷害案	梁德宏傷害人之身體處罰金四萬元如易服勞役以四百元折算一日
程萬里等毀損案件	程萬里與沈東生共同毀損他人所有物各處罰金二萬五千元如易服勞役各以五百元折算一日
戴菊林妨害自由案	戴菊林幫助妨害人行使權利處罰金一萬五千元如易服勞役以五百元折算一日
陳慶祥等竊盜案	陳慶祥汪順根江發榮意圖不法之所有竊取他人財物各處罰金五萬元如易服勞役各以一千元折算一日
羅景賢贓物案件	羅景賢寄藏贓物處罰金五萬元如易服勞役以五百元折算一日
袁志良賭博案件	袁志良連續意圖得利供給賭博場所處有期徒刑三月併科罰金八萬元罰金如易服勞役以五百元折算一日
殷福祥竊盜案件	殷福祥意圖不法之所有竊取他人財物處有期徒刑四月
朱光義等竊盜等案	李鴻葉周順南許根寶結夥三人以上於夜間侵入有人居住之建築物竊盜處有期徒刑六月傅阿寶收受贓物處有期徒刑四月許阿土牙保贓物處有期徒刑四月朱光義未受允准持有軍用槍彈處有期徒刑三月
連元會等烟毒案	連元會運輸毒品處無期徒刑褫奪公權終身程守綱幫助運輸毒品處有期徒刑八年海洛因一·八公斤銅招牌兩方均沒收銷燬
劉邵氏等烟毒案	劉邵氏販賣毒品處有期徒刑十二年劉安龍以用毒品處有期徒刑二年限期六月勒令禁戒斷癮陳龍氏持有毒品處有期徒刑三月海洛因十一小包沒收銷燬
徐子琴烟毒案	徐子琴吸食鴉片處有期徒刑八月限期二月勒令禁戒斷癮煙槍一支煙燈一只烟二支烟盤一只烟鍋一只烟土連皮一兩八錢煙膏十五兩五錢烟灰二兩五錢均沒收銷燬
徐炳榮等烟毒案	徐炳榮徐金生共同持有烟毒各處有期徒刑三月海洛因七小包沒收銷燬
王寶華竊盜案	王寶華竊盜處有期徒刑三月
公訴尹高才傷害案件	本件公訴不受理
周永明等竊盜案件	周永明王顯榮共同竊盜各處有期徒刑二月
陸家明竊盜案件	陸家明累犯竊盜處有期徒刑六月
薛東根竊盜案件	薛東根竊盜處拘役五十日
水詩堂等竊盜案件	水詩堂李德義在埠頭竊盜各處有期徒刑六月
秦阿東侵占案件	秦阿東無罪原告之訴駁回
盧吉人侵占案件	盧吉人無罪原告之訴駁回
呂金喬竊盜案件	呂金喬在埠頭竊盜處有期徒刑三月
顧松高贓物案件	顧松高無罪

上海地方法院檢察處

起訴案件

被告	案由
顧光華等	傷害等
吳雲生等	恐嚇等
周天爵	竊盜
陳自立等	妨害家庭
陳桂生	過失傷害
沈美英	特有烟具
黃榮華	竊盜
弓彩英	竊盜
董家楨	濫發支票
陳國清	竊盜
張月生等	偽造文書
張永安等	詐欺
楊木發	妨害家庭
王發盟等	偽造貨幣等
秦廷	詐欺等
王樹林	詐欺
孫林福	竊盜
曾杏生	竊盜
張裕霖	過失致死
麥卓安表	妨害自由
宋鴻標	竊盜
李玉芳	竊盜
繆九龍等	妨害秩序

不起訴案件

被告	案由
陸維龍	傷害
顧榮奎	贓物
錢良才	詐欣
夏文章	詐欺
陳文欽等	誣告
張榮華等	傷害
楊如才等	傷害
強仲泉	濫發支票

鄒仁濟君鑒　君於本月念一日突然離店出走對外帳目以及一切事務均未交出以致店務無從進行不得已祇得停業清理務希見報後速來出面理楚俾得早日復業免礙店務　天寶豐股東啓

法律廣告非登民國日報不生法律上効力

警告逃妾陶秀珍　汝於十二月念一日晚上九時乘我不備竊取私逃物件計現鈔一十五萬元金鐲一隻金戒四隻衣一件灰鼠皮袍一件手表一隻單三條被面二條除向林檢局報警外特登報限汝於七日內攜物回家否則當依法訴究　謝福興啓

袁陳英啓事　陳英日前因事返里同滬之後發覺遺失浙江實業銀行支票簿（第二一號）暨陳英陽文篆字私章一顆除向銀行將該戶結束外另再登報聲明作廢此啓

茲被竊上海滙豐銀行第二三號已由本行簽名之空白支票乙紙已向該行掛失如有持有者取得當屬無效特此聲明作廢　倍林斯基 A·BERLINSKY

聲明　孔繇欽王興華聲明脫離德泰漁輪無限公司股東關係啓事　鄙人等原係德泰漁輪無限公司股東茲因無意營業特將所有股權於本月二十三日讓渡與李君壽祺爲業嗣後營業盈虧責任一切權義概歸李君負責與鄙人等毫無涉特此啓事如上

受買基地徵詢公告　茲受買曹周氏（即曹二寶）全戶名曹長根（曹長根）坐落黃浦區五圖民字圩十四號某地計七分三厘一毫業已交付定銀如對于上述產權有主張權利者自登報日起三日內向中國銅器廠陶善存提出異議過期即行成交割立契過戶任何人不得再有異議特此公告

遺失

茲遺失上海市警察局警字第九三三號證章一枚聲明作廢　姚少棠啓

茲遺失滬南區二圖由圩十五號六坵張則馮戶某地七厘一毫憑字七三四九號執業證除報失登記外特此聲明　顧馮氏啓

遺失單串　引翔區念三保八號戶張敬華勞單九分八厘正又一六五號戶張心滄單九分八厘正又三毫又全號戶張玉彩田六分四厘七毫又全號戶張聖田三分七厘七毫又全號戶張心滄田一分四毫遺失單串一併遺失呈請地政局補發外特此登報聲明作廢　張林福啓

茲遺失國字第五三號汽車執照一紙除向公用局申請補給外特登報聲明作廢　祥生汽車公司啓

張海生遺失一八六號營業人力車磁牌一塊除呈公用局補發外特此聲明作廢

遺失卡車號照會第三六二三六號除呈局補領外特此登報聲明作廢　鴻泰運輸公司啓

茲遺失謙泰豫銀行十二月廿八日期支票Ｗ一〇七〇一一國幣五十二萬五千元又Ｗ一〇七〇三一紙國幣四千另念五萬元正除向該行止付外特此聲明作廢　信成啓

茲遺失營業人力車磁牌二〇二號一塊除呈請公用局補發外特再登報　宗汝言

遺失田單　座落念三保十二圖圩第六八五號戶徐萬祥則田〇·五九一畝批用二分九厘五毫單二半紙又第六六八號戶徐萬祥則田二分九厘四毫全單一紙均遺失於炮火除向地政局申請換狀外特此聲明作廢　徐根榮弟炳松

聲明遺失圖章　益元西前向中央信託公司中一信託租用保管箱（即今先父允長會同孫應濱君私章而以茲因上開遺失除向該公司聲明外合應登報作廢　朱維煜聲

大舞台　電話 90200 92020　（白玉艷）（陳筱穆）★今夜隆重獻演★　荒江女俠二集　空中門鷹　金磚切案　豔歌妙舞驚奇出手特別開打

天蟾舞台　宋玉聲　高盛麟　袁世海　魏蓮芳　楊　明夜登台　盜御馬　連環套　盜雙鉤

共舞台　今天夜戲　千萬請早　第五集　七劍十三俠

黃金　麒麟童　李玉茹　今夜隆重獻演　明末遺恨

九星　少爺與大伯　碎月影

中央　男人美心　恩派克

皇后　出走以後

金都　天字第一號

金城　亡命之徒

上海　神鷹萬里

百老匯　人海遺珠

淮山　封面女郎

滬東　鴛鴦淚

泰山　紅淚影

山西　血海爭雄記

皇后　天字第一號

新光　同病相憐

光陸　冰心鐵骨

卡爾登　幻想曲

大華　魂斷藍橋

麗都　紗籠英雄

美琪　彩鳳清歌

國泰　一曲難忘

大光明　神鎗手

工商新聞

金融市場動盪未定
中央銀行故意高價售金
銀錢業被誘入黃金投機
二家銀號一家銀行清理

【本報訊】此次金融市場之波濤已成尾聲，但仍有數家銀行在餘波中盪漾，但大致已可度過風險，此次風浪犧牲者除兩家銀號外，昨日又有建國銀行一家宣告清理，昨據商業銀行之某權威人士談，此次風浪中實出人意料之外各商業銀行有本月二十日封關結帳之後，因事先已有預備，大致頭寸均有多餘。結帳難關已過，銀錢業人士均鬆了一口氣，又見金價上昇，而中央銀行之配售價格又與往日之態勢不同，往日金價上漲時，中央銀行拋出之金價往往不變，以致金價漲不起來，而此次央行之配價則與黑市價格配合上昇，由二百多萬直昇至三六四萬，故各銀行凡業務經驗不足者，或對政府之作風認識不清楚者，均多投入風浪，迨至央行大量拋出及抽緊頭寸之後均手忙腳亂，而致吃足了苦頭。

山西帮出動了 黃金又告回升
以三三四萬元做開

黃金晨開一度趨堅，盤旋於三二〇萬元關，嗣以各方斬結頗多，行情會軋降至三〇六萬低價。嗣因山西帮逢低有吸，以及銀樓稍有補進，市勢稍見轉穩。午收相近，高價見三三四萬。終以了售仍有，價再回退至三二八萬。央行十時後配出三五條，售價三一八萬，下午買戶趨之若鶩，人心轉堅，市價回升十六萬，以三三四萬元做開。

美鈔仍以金價為轉移，晨開在六五〇〇元關徘徊，中途跟金市回小，多頭賣出甚多，終站六三〇〇元與前市無何榮辱，港幣套購不弱價微挺秀。

昨據本市金融界鉅子指陳稱：最近銀行倒閉之風乃緣由於最近金鈔美鈔之暴落後之結果，良以本市大小銀錢業共計四百餘家，而全市人口僅四百萬餘，合計每一萬市民，即需養活一家銀行除少數股實銀行，自有其平日往來實戶外多數小銀行，幾無不以拆放高利貸及經營投機事業為業務且其資本短少，一經市場之劇，即告無法支持而倒閉預料繼上述五家銀錢業之後，尚有若干投機銀行將難以支持，惟因此等銀行，幾屬投機性質，故倒閉後，與整個金融界之穩定並無深切關係，惟在此銀根奇緊之時，若干較為正當銀錢業亦將有被拖累而告不能支持之現象。

【又訊】本市投機商人經此次黃金抑制之打擊，幾同崩潰狀態。銀行錢莊銀樓百貨企業公司連續發生動搖，而倒閉清理擱淺之聲，揚溢市面。一般商品受此影響，亦難站腳，紛紛回降，至昨日止市面一應貨物，除食米穩定外，餘均一律跌落。計有紗布股票煤市紙張捲烟外幣糖油而以西藥所跌為最慘，由此或因銀根之緊，是其一因，而銷路呆滯亦屬無法為諱，故一般預料及食用品因需要與旺銷關係，其餘商品在本年舊歷年關內必祇跌難升云。

中紡開工的錠子 上海較多青島少

【大中社】據中紡公司負責人稱：中紡公司自成立後，經不斷努力，現已共擁有紗錠二百餘萬枚，為全國所有紗錠額之二分之一，其中之以上海為重心計佔一百二十萬紗錠以上，次為天津中紡公司，共計七廠係接收敵偽紡織工廠十六單位所改組，共有三十二萬紗錠，再次為青島有三十萬紗錠，截至目前為止，開工者約為總數十分之六以上，中紡上海公司共有紡織印染廠十九單位，因受電力限制，開工者僅五十六萬紗錠，產棉期即屆，該公司已派員分赴各產棉區採購國棉，據預計本季國內採棉總數約五百萬擔，除供各地自需外流向市場者不過一百萬擔之譜，該公司本期收購國棉目標為八十萬擔，然尚不敷生產原料所需之半數，故仍須以外匯收購美棉，據悉：中紡明年度增產計劃之步驟則為㊀自置發電機，現正積極進行裝置小型透平發電機四架於中紡第十六廠，總發電量四千瓩。該項發電供給該廠所需電力，將來將繼續向行政院物資供應局洽購發電機裝置俾不抑求電力公司以供應。㊁儘量收購國棉，節省外匯，求原料之自供自足云。

中央銀行 禁美鈔出口 但是不禁進口

【滬光社訊】本市近以美鈔飛漲，市上一度混亂，情形已見穩定，茲據當局採取了一處置，據悉當局為懲前毖後起見對美鈔私運出口殷予禁止，昨已由稽查機關加緊檢查，凡攜帶二百元以上美鈔出口者，即予沒收，不稍寬貸，並悉：當局因鑒於不法商人，神通廣大，每有利用外國飛機及兵艦夾帶私運美金出口，企圖購買禁止入口之奢侈品，故已請盟軍方面予以協助。

熟水店 平價煤 燃管會要名冊

上海市熟水店商業同業公會昨日復經推派代表韓涇泉季建明張祿龍單錦昌持文往燃料管理委員會，請求迅予撥配平價煤。燃管會囑即造送會員名冊，以憑核奪。茲將函文摘錄如次：「竊本會所屬各會員熟水店關於燃料之恐荒，自本年春初以還，屢受嚴重打擊，然因熟水乃係平民飲料，不得不以重價購置服務社會、現值冬令朔風凜冽，點水成凍之際，非額煤斤火力不易煮成熟水。故其他代用品燃料，在此季節實難應用，所以會員冀希煤斤猶大旱之望雲霓，近聞民營工廠用煤之供應業蒙鈞會指定配給，火柴化工原料等十業計一萬四千噸，會員聯袂來會要求援例配售煤斤，以濟時艱，而免黑市之壟斷。本會對於配煤之需要，不特減輕同業成本，維持售水價格，而間接之受惠者，乃係普遍平民。況生活指數日增無已，百物昂貴之秋，如能節省一份財力，即保全國家之元氣，確屬民生之急務，為此陳述困難情形備文呈請准斤配售煤斤」云。

燒碱漲好了美國人 各行商訂貨六萬噸

燒碱激漲，本市行商，紛紛電美訂貨，據某商行語記者稱：此次向美訂購之燒碱，總數達五六萬噸，明年三四月間，全部可能抵埠，近日燒碱實銷；比前數週銳減其原因，一部份工廠因年關在即，旺用時期已過，一部份則用純碱製成氫氧化鈉溶液代替，市場籌碼已多，高價勢將崩潰。

米糧商 唱空城計 行市多懸空牌

米糧到貨雖不絕於途，卒因人心堅秀，投濟者活躍，市勢尤盤旋高峰。昨日後市去化絡繹，各級貨照市仍鮮做開，僅糯米白粳及早薄稻等數種並糯米續見高峰，前途尚待當局努力。客貨登記總達八千五百五十八石九斗二升，內計北市場三二三〇石五斗，南市場五三二石四斗二升。

津紗價上挺 中紡儘量拋售

【天津廿五日電】津市連日棉布棉紗價格復行上挺中紡公司為平抑市價，決儘量拋售，並規定無購貨證之商號亦可請購，以示普遍，其辦法為無購貨證者須由請購買數量，按量繳款至廿四日止改換提單，據廿三日掛牌價格為十二磅紅牌五福細布九萬元，廿支紗二，一五〇，〇〇〇。

歡迎投稿

毛紡織業 請免貨物稅

本市毛紡織業廠商，捐稅過重，影響生產成本至鉅，茲據該業公會向工商輔導處呈請轉函貨物稅局豁免該業製成品之貨物稅。

建國銀行 週轉不靈

本市金融業因投機風氣影響，若干小型行莊，以經營不利，盛傳有若干家發生動搖，其中有南京路二〇〇號，建國銀行上海分行，廿五日一度為客戶擠提，該行因應付，自昨（二十六）日起放出資金收回困難，致無法宣告暫停交換，收欠還存，並發出通告，原文如下：「本分行近因本市銀根奇緊，放出款項不易收回，迫得停交換，收欠還存，並已電請總行調劑接濟，一俟部署就緒立即恢復原狀，所有本行各地分行及本埠支行仍照常營業，特此通告。」

渝征貨物稅 正待財部核示

【重慶航訊】根據財政部貨物稅新稅，則參粉水泥，其葉，皮毛，錫箔及迷信用紙等，應行課稅，自十月一日起施行，但在十月一日以前各商家所設存之該項貨物，亦應課稅，此事經本市各商家根據法律不究既往理由提出異議，茲據渝貨物稅局負責人談稱，此事已向財政部請示中，惟據推測，免稅希望甚微，因請求免稅理由殊欠充足云。【漢口廿五日電】漢口營業稅開始調查，曾經一再展限至廿日截止，限期業屆，而填具申報表者，僅六千餘家尚有多數商家仍未申報，經決定續由市各稽徵所開始調查云。

兌地小額鈔券 四聯又有決議

【南京廿六日下午一時電】四聯總處，三三三次理事會，於今日上午舉行，由陳理事長夫代理主席，經通過隴海鐵路局齊修軌道押透，南通大生紗廠棉花押匯，焦作中福煤礦生產押款，天津福星麪粉公司生產押款，首都電廠貼現借款，濟南寶豐麪粉公司生產押款，北平機器廠與醬油廠購料押款等重要放款案卅一件，又關於收兌各地小額鈔券事項，詳細商討，依照中央銀行所擬辦法，由國家各行局與省縣各地方銀行，分別積極辦理，以便持券人，鞏固貨幣信用至收兌費用，得由中央銀行從寬核議，以利推進。

× × ×

生產貸款遲緩 迄今只有六家交付審查

【本報訊】生產貸款至今初步交付技術審查者僅有六家，年關以前顯已無法辦竣，而製業全業之生產貸款申請，因不符「貸款以個別為原則」之限制，已發還囑另外申請，工業界人士以「生產貸款」係「救急救亡」之貸款，希望一切手續從簡從速，工作人員亦深體工業界苦衷，不辭勞苦，力求迅速，奈以中國官場公文旅行已有一定程序，且貸放之基本原則並未變動，故實際上無法快速云。

【又訊】生產貸款之技術部份審查，第一關為經濟部工商輔導處，其所注意之點有三：㊀機器之設備如何，所填報者與實際情形是否符合。㊁是否有再生產能力。㊂所用原料數目是否相符。工商輔導處希望前所發出各業各廠之調查表，從速填表，對於初步審查工作當可能最快速度。

紗管問題官商僵持

【本報訊】紗管方案迄於今日官商雙方之意見仍不能一致，宋院長表示，無論如何須在明年元旦實行新辦法，故紗制方案雖然難產，但已屆最後關頭，紗商代表昨日往謁宋院長面談，希望在最後一刻能覓得一折衷辦法。

捲煙工業奈若何 人工高捐稅重

據本市頤中捲菸烟草廠某負責人承稱：自美國菸捲大量輸入我國後，國菸業已一蹶不振，國貨捲烟之產銷，難不及美貨然主要原因在於成本與稅率太高，成本中則以人工為最大，尤以年底年賞問題，使各捲烟廠感受困難，至於稅率已達百分之一百，而稅局又有再度調整之說，捲烟業公會為解決上項困難，特定今日下午三時在該公會召開全體會員緊急會議，對年底工人年賞問題，希望與商安善辦法，並請全市八十六家捲菸廠，已有多家捲烟廠無力經營，全市捲烟業工人計三萬餘人，捲烟業公會為人為已着想，當竭全力打開目前難關問題，明日公會方面派代表包曾笙，金亦耕，沈昆三，李子康，張南文等六人赴京，向稅務署請願，請求暫免調整稅額。以是市民負擔加重，尤以工業界值茲不景氣之際，各工廠均感無力負担，故會由遷川工廠聯合會代表各廠去函轉市公用局關於此種反常加價之理由，並請求設法照彈價比例減低以維護民營工業，刻已得公用局答稱，「渝市煤質低劣，機器老舊，管理費用較多，無法減低，惟據一般煤業界人士談稱，本市電力公司所用天府公司及寶源公司煤料並不弱於上海各類煤質，故該會擬將再度向市公用局據理力爭云。

倒號又一家 東亞又一樓

先施公司二樓之東亞又一樓，為粵菜館，於本月廿四日聖誕前夕倒閉，經理朱紹良，副理林耀波封鎖樓堂，潛逃無蹤，茲全體職工一百六十餘人，立時生活失其依據職工負責人，當於昨日召開全體職工會議決，將詳情呈報總工會轉呈社會局及警察局等有關機關，今晨社會局警察局及總工會等均派員前往調查，聞警局方面將下令尋覓擅自停業潛逃之經理經理，職工方面則均集東亞又一樓樓面靜待當局之處置辦法。

渝電費過高 工廠提抗議

【重慶航訊】重慶市電力公司，一再增加電費，據查竟高出上海市電費兩倍以上，而直接電源成本之煤價，即較上海為低，

川幫人士宣稱 川帮銀行穩定

頃據四川銀錢業鉅子告記者：關於最近外傳川帮銀行，均有不穩之說，殊非事實，蓋川地銀行業在滬所設分行，其一部份常年放款，均由總行撥付，故每至年終結算，此一部份放款，只須代為收回歸還總行，故分行銀根緊縮則有之，但絕無週轉不靈之現象，又川帮銀行，其平時所經營業務，向多墨守舊章，頗為正常，極少越出銀行正當業務範圍之外，因之近來每日交換金額，均有加倍之準備，以防萬一，至近日報載被動搖之銀行，實不能列入川帮銀行，因彼等均係在抗戰時期僑居重慶之外省人所新設立者，外間不明真相，混為一談，實一憾事。

漢市存煤萬噸 年內民用無慮

【漢口航訊】頃據炭商業公會理事長高坤山語記者稱：本市民用煤自一度到廿二萬一噸後，由於價高一般販運商絡繹運來，漢之煤斤，現已達一萬噸，來源由湘省寶慶，湘鄉，萍鄉等三處貨最多，加以行轅禁止出口，故本年冬季本市煤荒無慮云。

化妝品水果進口 要經過事先核准 且看有無特許進口的後門

記者頃向外匯審核處探悉：該處為澈底杜絕奢侈品進口，特通知各指定經營外匯銀行，對於化妝品水果等進口，非得外匯審核處事先核准，不得售給外匯，並用對於行商以美鈔償付禁止輸入之進口貨物，各指定銀行亦須拒絕收受云。

廿支紗生產成本 每包百九十餘萬

【天津廿五日電】津市棉紗最近金鈔掀起漲風後，一般物價相率飄揚，惟棉紗價格極為穩定，就廿支紗言，且稍行跌落，如廿支雙馬本月初價達二三八萬餘元，昨日（廿七）市價則僅及二一〇萬元，是否有續跌之可能，各方多所推測，記者為明瞭個中實況，特走訪該工廠主持人承告該紗生產成本如下：

製造費用：
原料費　一，〇五〇，〇〇〇元（美棉三擔紡紗一包每擔價三十五萬元）
材料費　六二，五〇〇元
工資　二二〇，〇〇〇元
其他　一四〇，〇〇〇元（子金利息等）
工廠費用
動力　六〇，〇〇〇元
燃料　五，〇〇〇元
折舊　二五，〇〇〇元
職員薪津　二八，〇〇〇元
捐稅　八八，九九六元
保險費：　一，〇〇〇元
其它：　二一七，〇〇〇元（房租房捐等）
銷售費甲：
販賣佣金：　二〇，〇〇〇元
總計：一九二七，四九六元

以上原價與市價比較，每包利潤為一七二，五〇四元，即僅及邊際成本之百分之十，亦即以後紗價之漲跌，當視其一般費用之增減為比例，邊際成本下之利潤，廠方斷難讓步也。

津橡膠業 原料沒來的 出口無出路

【天津廿五日電】津市橡膠工業年來因需要甚般，故開業者甚多，其生產物品亦極優良，惟該項原料，向多仰自上海東北一帶。自東北對橡膠禁止出境，以及上海來路不暢後，該業於生產上大受影響，更因近來華北各地交通困難，不能大量傾銷，該業遭此雙重打擊，業務殊難發展云。

金融風波稍息 華股止跌轉堅
各股均回漲半成左右

華股晨開再告步降，嗣以金融趨勢不穩消息已稍見安靜，並聞某銀行等已有孔某接替，一時人心轉堅。恰面帮稍形活動，並悉紗花帮多頭集團有再提拉說，故賣勢頓戢，行形逐步淡內上。永紗低價見五六〇元後，由五八〇元穿出六百元關外，為六三〇元，軋升半成以上。信和亦升半成以上，新光景福微挺，美亞由一八〇〇元升至二〇〇〇元，景綸勤興依然不振，火柴華豐略升，遞交亦頗穩秀，成交不稀云。

前市

上海證券交易所華股市況，人心正在恍惚之際，金價又見低降，市勢滯弱，續趨跌疊，中紡一度徘徊良久，交稀市靜，逗留呆疲情狀，業中驟於日來激降跌價，除見陣機，散戶亦知低度恐慌難望得勢，更不敢再為施展，再以金價回挺，浮空乘機紛了補，其遞交實額以是急遽回昇，熱門各股均以高價收市。市乃稍見開朗，重視曙彩，計其自低而高，永紗計有七〇元，美亞見漲二〇〇元，信和計達三〇元較諸上五有漲跌，上漲者計十一種，自一二元至七〇元。續見疲化者十種，計在一二元至七五元許。成交共一，一七三萬股，現期計三九二萬股，遞交計七八一萬股。

漲跌比較

（廿六前市較廿五後市）「現期」美亞計漲四五元，永紗計漲四七元，信和回升一四元，大通續好一〇元，新光新亞景福華豐各好一二元至三，四元，中紡勁降七五元，五和計降二〇元，景綸計跌一五元，麗安續小一〇元，勤興永安各小五，二元。「遞交」永紗回漲四三元，信和回上一二元，華豐微好一元五角，美亞計跌四〇元，勤興續小一三元。

市價過程

（廿六日前市）「現期」永紗初開五六五元，開後微升至五七六元即遭下游，見低至五五六元（為前市低價），低後又振漲升至五八八，五九〇元，再向下盤至五七〇，五七二元，時在十一時許，自此步翔迄未回頭，初叩六〇一元，旋進至六一五元，再登六二〇元，疾升至六三〇元一級（為前市高價）收市，信和初做二二六元至二五〇元高價收市，近收又躍升一，八〇〇元，步升至二，〇〇〇元收市，「遞交」永紗開盤五七五元，步升至五九〇元，步降至五七四元，（為前市低價）乃自此步升六〇〇元，時在十時許略事盤至五九一元，再度叩六〇〇元，復又疲降至五八〇元，近十一時半叩至六〇〇元外，不十分鐘急遽升至六一〇，六二〇元再步步翔見六三〇，六四〇元高價見六四五元收市。

記帳價格

（廿六日前市）永紗六一〇元。信和二四三元新光一六一元，美亞二，〇六五，勤興九二元，華豐七三，六〇元。

成交統計

（廿六日前市）半日成交共達一，一七三萬股，內永紗共佔一，〇一四萬股。信和共佔四九萬股，勤興二〇萬股，新光二八萬股。華豐三六萬股，美亞二萬餘股。

後市

上海證券交易所。華股市況午後永紗初開六二〇元，以前市低度獲利浮多有售，即被壓抑，遂挫二三級。再因遞交散戶，時有脫手，價乃步趨軟化，盤旋少頃，低價甫現，銀行界逢低有收，勢乃轉定。後半小時，曲折盤升，穩中見挺。以較午收雖微見降，但較上日，則已回漲，他股漲跌互見，為數仍微，大致自二，三元至一〇五元間，參差徘徊，半日市況稍清，計六一六萬股，內現期計一三九萬股，遞交計四七七萬股。

漲跌比較

（廿六後市較廿五後市）現期美亞計回漲一〇五元，永紗計挺漲四四元，信和景福各升四，五元，新光華豐各好二元至二元半，新亞計小一元，火柴計跌五〇元，永安計降七元，勤興共計小四元，中泥計小一元，遞交永紗計漲二九元，信和新光微小一元，美亞計跌四〇元，華豐計跌一元八角。

市價過程

（廿六後市）現期永紗初做六六五元（為後市高價），高後見降，一路叫賣，不及半小時墨落至六二〇元，越一刻鐘又見低至六〇九元（為後市低價）。低後見升至六三五元，又復下降至六二七元收市，信和亦初高後低，初見二四三元，繼做二三〇元，收市為二四〇元。遞交永紗初開六六〇元，旋升至六六三元（為全日高價）高後步降至六三〇元，是時人心搖扎頗力擯持良久，旋在二時廿五分後見低至六二五元，又復盤升級計，仍歸下落至六一二元（為後市低價），倏又緩升至六二〇元，再徘徊至六二三元，終翔步昂至六三八元，終仍滑軟至六三一元收市。

成交統計

（廿八全日）總成交為一，七九八萬股，內現期計五三一萬股，遞交計一，二六七萬股，其中永紗共佔一，五六〇萬股，信和共八三萬股，新光四〇萬股，美亞四萬股。

公債還在跌 外股已回漲

統一公債交易清閒，滴出單位微細，昨市先疲後堅。市勢起伏狹隘。丙種小三十元，甲乙種降一二〇元，戊種小三〇元，丁種獨升五〇元。洋股以華股趨勢穩然，買方略有活動，惟供求依稀，怡紗英聯各升一〇〇元，怡啤鋼業均漲五〇元，會德豐升一千元，紙業微秀，業廣航業稍挫

社會局有抱負 據說要平物價

自金鈔市價連日波動後，其他各貨價格，大部隨之上升，尤其民生必需品方面，食米與麵粉二項，均已超過評議價格，市政當局，鑒於情勢嚴重，已予嚴密注意，於各市場加派幹員暗中監視，如有場外擾做黑市交易者，立予嚴懲，故昨今兩市之投機騷動，已漸見斂跡，據社會局負責人對記者稱：決定於本週內召開米類商業評價浦棧情，並予竭力設法協助疏通物資來源，務使供求平衡，同時更加強監督各市場銷售情形，務期絲毫物資不流入黑市，對於正當商人，除予以合理之利潤外，隨時輔導其納入正軌。

紐約豬鬃 行情平穩

【美訊】頃據出口業方面獲息：紐約豬鬃行情平穩，目前漢口二十七號配箱，每磅價在三元九角以下，桐油每磅自三角八分，又八分之三降至三角六分左右，此項外售價值及國內購價，再以運繳過重，故出口商多無利可圖。

價錢沒講好 四次紗未配

【本報訊】第四次配紗，已為最後一次配售，迄今因價錢問題，尚未配出，昨紗管委員會已覆函配委會，囑照原價配發，不必變動。

美國汽車 明年抵滬

【香港廿五日電】本港有若干汽車商行代理美國「雪佛蘭」「福特」「標域」等汽車公司銷售產品，所有訂貨，原定本年十二月初旬抵滬，近因美國工潮運輸成本增加，各商行為彌補計，公決將每輛汽車增加百元，已通知訂戶請求追認，聞俟同意後，始行運來，須至明年春方可實現。

漢徵遺產稅 已徵二億餘

【漢口廿五日電】本市遺產稅於本年九月份即開始籌徵，茲悉自征收日起至目前止，共征收聞繼仲等十一名，總計稅額二四八六五，五七六元〇二分納庫者二七，九七七，一二六元，二分未繳庫之數，刻正徵收中云。

西康麝香 裝輪運美

西康省貿易協會上海辦事處上週由滇運到麝香一批，約一百餘斤刷是項麝香，戰前曾暢銷法國。每年平均輸出達五百斤以上，戰後因法國香水廠多數尚未復員，故目前麝香僅供銷美國，茲悉：該批麝香，已定明年裝輪運美。

法律廣告非登 民國日報 不生法律上效力

渝市腸衣業概況

【渝訊】㊀來源，腸衣為豬小腸，各市鄉村鎮人口密集地方均有屠宰，每屠一隻即有小腸一副，小腸充足食用，次於豬肉，除年節宰豬留用灌香腸外，大多經小販收購集中加工製造，輸往外國以圖厚利。㊁在商品中之地位：腸衣為畜產品中之一種，歷來在渝市集中數目不小，其在商品分類列入山貨中，在抗戰以前尚有腸衣業公會，在抗戰中名義仍舊存在，因外銷阻滯之故，該項業務實無形停頓。㊂戰前渝市經營情形在抗戰前經營腸衣出口業者，計有德昌，恆大，吉利，晉和益，安利，安懋等六家，德昌係瑞商，安利吉利係英商，其餘三家均係本國商人經營，外商自由經營，國商須受財政部貿易委員會之限制，保持合法利潤，當時規模較大者，當推瑞商德昌洋行，每月在渝可製腸衣七十桶，其餘各家次之。㊃目前渝市腸衣業情況：抗戰勝利已經一年有餘，渝市洗衣業，尚未恢復原態，製腸衣者僅有德昌洋行，大副衣製造廠，慶懋腸莊三家復業，茲將此三家業務情形，及其製造手續略述如次：（甲）瑞商德昌洋行地址，在南岸上龍門浩新碼頭二號，現有製腸工人八人，平時每日每人可製腸衣百套，善其在渝製造者，以此家較為完，在渝製好後，以原裝式樣直接運至紐約，或瑞士等地出售，其裝式為木製鼓桶，每桶裝腸三千套，每套三十碼，計重三百公斤（合六百市斤）其製造程序有六：㊀沖洗，將購買之腸用自來水加以沖洗，㊁刮皮表皮層與裏皮層均用刀刮去，僅取用其中層，㊂灌腸，檢查腸之全部有無小孔漏水，如有漏水者即用剪剪去。㊃加鹽及缸貯，腸加鹽之後用缸貯至相當時間，㊄梳團，每三根裝成三十碼梳或小團，㊅裝桶，裝入木桶內，仍需封固，以防腐爛，該廠在抗戰以前，每月可出七十桶工人至六十餘人之多現在每月可出五桶，工人亦減少不少矣，（乙）恆大腸衣製造廠，地址在龍門浩高腳土地現已恢復營業，計有工人四名，每月可製腸二三桶，但視收購之多寡略有增減，該場製造僅及於半製品，其裝上海另有廠加工始能外運，其裝桶之腸僅沖洗刮皮加鹽梳成每十套一大團每桶仍為三千套。（丙）慶懋腸莊地址在渝市中心道家涼亭八號，該莊尚經營其他業務，腸衣乃為恢復固有營業附帶試作而已，製腸工人計有四人，其裝製情形及每月產量和恆大不相上下。

綜觀腸衣業，渝市經營者，戰前六家，現在三家減少二分之一以數量而言，戰前產量最大者一廠，每月七十桶，現在五桶，其生產量僅保持戰前十四分之一，記者往訪華商經營者談：現尚未正式展開業務，其銷路如何，尚未可預卜，不過以物價指數而論，腸衣指數最小，今後或可有發展希望。

上海投機潮尾波 漢口黃金狂漲中

【漢口廿五日電】廿三日黃金市場情況，由於多頭異常活躍，每條價狂昇卅二萬之鉅，高潮澎湃方興未艾，交易趨於混亂，售價自三五零萬進至三七五萬最後稍挫三萬，繼又上挺達三八二萬元，飾金亦因同行交易有增無減，遂成四十萬大關。

棉紗布跌勢轉勁 四十二支紗降五至十萬元
賣戶多買戶少

現紗市況，續告勁漲，中以銀根奇緊，業以拋貨為轉接，同業做開稀少。僅實需廠家，有添購。二十支粗紗較前降半成以上，四十二支紗降五萬元至十萬元光景，十六支紗尚站穩牛。本市昨日紡建照例開售各種布疋，細布掛牌依然限開八萬八，場上喊價不報，本街及客幫在年關頭寸，俏中，進意平淡，拋賣頗多，行情再告激退。細布嗶嘰降三，四千元左右高檔士林藏十八萬，中貨十七萬元間。

絲織工業 營業不振

絲織工業，為我國主要工業之一，產品除供國內消費外，並銷售於南洋及印度各地，戰前出口總值每年達二千五百萬元。計有綢機五千餘台，目前轉動者僅及二千餘台。營業極度冷落，倒閉廠家已有二三起，陷於險境者尚多。

進出口公會 編進配額資料

本市進出口公會，連日間正忙於整編進口貨限額分配資料，並召集各組進口行商座談，廣徵意見，以供輸管會之參考，現一部份資料，業已整理就緒，於昨日（二十五）彙送輸管會，其餘未竣部份，日內即可趕辦完畢，俾於決於本年度內全部竣辦，明年度之進口貨，由輸管會方面，依據此項資料，限額分配。

水泥價飈

水泥，馬牌每桶自六二，〇〇〇元漲至六六〇〇〇元，美貨五〇公斤裝，每袋自二四，〇〇〇元，漲至二五，〇〇〇元，泰山每袋自一五，〇〇〇元，漲至二〇，〇〇〇元。

堵塞香港走私口岸 貝淞蓀南行目的即在此

【本報訊】中央銀行總裁貝淞蓀此次赴港，主要任務為阻止黃金港及防止進口走私，希望把香港這一華南之進口走私站加以堵塞，聞已與港政府取得同意，在港成立輸入管理委員會之華南辦事處，關於經香港輸華之貨物加以管制，大致辦法當與輸管會現行者無大區別，細則如何，尚未全部定案，聞該辦事處已在初步籌組中，今後進口商若經香港運貨至中國各港口及內地，以及經由香港轉運之貨物，當不會如目前之容易，輸入管制之唯一大缺口，經此辦法後，當可告堵口工程完成云。

砂糖轉堅 青糖由高而下

食糖逢低有吸，去化轉暢市勢反覆回堅。中砂初開十四萬一千，旋升至十四萬八千，最後十四萬四千，生砂存底不多，況台糖公司將限制配給，昨市做十三萬六千元，青糖逢高吐盤市勢回挫。

廠絲却反常 人絲綢緞降

廠絲呈反常局面各級貨均比前市做高，八三分勻度破五百萬元關，呈五二〇萬高價，人造絲昨續疲軟，人心倏忽不定，交易極少，各牌均降十萬元左右，綢緞續見下挫，被面又跌十萬元，場內做九千元，有數十正成交，餘貨一致報跌。

烟燭大跌 市場混亂不懸牌

捲烟皂燭市場昨日呈空前混亂局面，各執貨者驀起貶價出籠，一時不可收拾。市價低達空前者，故市場未實懸牌，昨據業中人語記者，此項捲烟皂燭狂烈劇升純係投機者作祟所致，今則若輩逢高出籠，無如買戶觀望前途猶一致看挫，蓋本市上述各物存底極度充沛，前途供應殊無虞匱乏之云。

工商新聞 商情表 十二月廿六日

利率
中央銀行重貼現息、拆放日拆、同業公會掛牌日息、放款日拆 [illegible]

金融
赤金開盤、最高、最低、收盤、午時、銀樓飾金、美金小票暗市、美金票、1935年香港票 [illegible]

外匯
英金磅票、美金票、漢比票、菲列濱票（美元）、紐約電匯、遠期一月、遠期三月、香港電匯、香港比電匯、先令電匯 [illegible]

公債
統丙開盤、最高、最低、午收；統甲、統乙、統丁、統戊 [illegible]

外股
怡和紗廠、英聯船塢、怡和啤酒、業廣地產、鋼業公司、紙業公司、亞洲航業、會德豐 [illegible]

華股
新亞化學工業藥廠開盤、大中華火柴開盤、華豐搪瓷開盤、中國水泥開盤、九福製藥廠開盤、紡織股、大通紗廠開盤、中紡紗廠開盤、永安紗廠開盤、信和紗廠開盤、統益紗廠開盤、榮豐紗廠開盤、中國內衣開盤、新光內衣開盤、最綸衫襪開盤、景福衫襪開盤、勤興衫襪開盤、新光內衣開盤、信和紗廠開盤、永安紗廠開盤、永華地產開盤、麗安百貨開盤、永安公司開盤、中國絲業開盤、美亞綢廠開盤、五和織造開盤、勤興衫襪開盤、最綸衫襪開盤（各最高、最低、午收） [illegible]

麵粉
救濟統粉、萬象、漢口白麥、明光紅粮、徐州麥、滁州菉豆、陝西青、秦皇島生仁、揚州、青島、開封、鄭州、徐州、惠山餅、錦記餅、義記餅、仁記小餅、太倉麥 [illegible]

棉紗（黑市）
20支藍鳳、20支寶光、20支日光、20支藍鳳、20支立馬、20支月彩、20支五星、16支雙馬、32支雙馬、32支水月、42支天女、42支藍鳳、42支光明、60支三明、60支雙年 [illegible]

紙張
凡立模白打字紙、凡立模色打字紙、43道林紙、39牛皮紙、32勝二號紙、西白有光紙、重磅道林紙、加拿大白報紙、雜色玻璃紙 [illegible]

廠絲
83高勻度絲、81高勻度絲、78高勻度絲、75高勻度絲、普通五號、晉通另五號、干經五擔、干經另擔 [illegible]

食米
常熟白粳、無錫、昆山、又、青浦、松江、又、宜興、又、溧陽、無錫、江北、角里、松江、同里（又、白元、早稻、尖、元） [illegible]

人絲
120號天橋老貨、150號高山、120號高山、150號金三馬、120號旭字、120號銀鳥光、75號金鷄牛光、150號東洋 [illegible]

食油
豆油、生油、清油、菜油等：江北、吉稱、舊稱、江稱、吉稱、青島、常州、崑山、本廠、又菜油、又生油、大清油、長德、大車廠 [illegible]

呢絨
寶豐301直貢呢、寶豐301華達呢、寶豐101厚嘩嘰、寶豐馬褲呢、寶豐馳斯錦、華綸301直貢呢、華綸上青嗶嘰、怡和哈米呢、怡和花呢 [illegible]

雜糧
平湖杜豆、浦東杜豆、天津黃豆、奉賢特粗、徐州豆、漢口生豆、崇明沙豆、又赤豆、又苞米 [illegible]

茶葉
陳紗珍、新中源、土特居、陳莊新珍、郡門花香、寧波新炒、美貨墨爾登、法蘭絨、澳洲女式呢、振興澳女式呢 [illegible]

棉布
美亭士林、雞鶴士林、大陸深士林、桃花女士林、紅歌女紅V士林、紅歌女藍V士林、190交通圖士林、190金九鼎士林、190羅漢圖士林、190蝶華夢士林、190時裝圖士林、190新家庭士林、杏林士林、金九如士林、銀九如士林、達摩藍士林、羅漢圖安安藍、時裝圖標準布、金九鼎絲光洋紗、鷺華夢標準布、金九鼎濟水漂布、一定如意漂布、馬球漂布、跳鯉漂布、10磅雙燈細布、12磅天馬細布、大鵬元細布、神龍細布、龍頭細布、五福細布、陽鶴細布、彩球細布、藍鳳細布、喇叭童細布、AB（細布）、大明襯衫府綢、一統納夫姿、福利多線綢、蝴蝶王藍布、星星藍布、勝利藍布、永固風行藍布、飛美人航空藍布、紫華夢大上海藍布、40七子藍布、40七子元布、美人魚元布、40雙童元布、富貴華色布、永固嗶嘰、大明嗶嘰、雙飛蝶、嘉光綢、藍V細斜、仁義色斜、封神色斜、馬球元色嗶嘰、跳鯉嗶嘰、三羊嗶嘰、金蓮妙舞嗶嘰、四君子嗶嘰老貨、四君子嗶嘰白印、四君子嗶嘰金印、30財神格子嗶嘰、30四喜直貢、四君子元直貢、三羊元直貢、永固紅藍布、30財神綢呢 [illegible]

菸葉
美國菸葉上等（美元）、青州菸葉超等、青州菸葉優等、青州菸葉頭等、許州菸葉超等、許州菸葉優等、許州菸葉頭等 [illegible]

桐油
足度白油、洪江油、西洪油 [illegible]

燃料
陽泉塊（噸）、焦作塊、烟煤提塊、烟煤篩塊、白煤屑、白煤小子、上等烟煤屑、普通烟煤屑、煤球（高貨）、煤球（中貨）、煤球（次貨）、蒲包炭、鑾炭、麻栗、松柴、雜柴 [illegible]

毛皮
黃狼皮（對）、豹皮、猫皮、花貓皮、胡羊皮、青山羊皮、白兔皮 [illegible]

猪鬃
本地17號黑猪鬃（百斤）、漢口17號黑猪鬃（百斤）、重慶17號黑猪鬃（百斤） [illegible]

皮革
生水牛皮、大阪生黃牛皮、中阪生黃牛皮、小阪生黃牛皮、12片黃底皮、16片黃底皮、20片黃底皮、水牛底皮、皮帶皮、黃牛面皮（大）、黃牛面皮（中）、黃牛面皮（小）、順風牌黃紋皮、金鋼鑽黃紋皮、洋房牌黃紋皮、2M美樹牌紋皮 [illegible]

罐頭牛乳
生山羊皮、鹿生錦羊皮、梅林煉乳、利丸乳、鹿牌牛乳、金山牛乳、太平洋牛乳 [illegible]

啤酒
美貨啤酒、上海啤酒、怡和啤酒 [illegible]

罐頭食品
SW咖啡、馬克斯咖啡、台爾蒙咖啡、OP咖啡、ABC咖啡、利比士生梨、利比士桃子、SW桃子（大）、SW桃子（小）、SW生梨（大）、SW生梨（小）、SW青豆、SW玉蜀黍、台爾蒙鮮菓、台爾蒙文旦、台爾蒙桃子、梅林波羅蜜、利比士鹹牛肉、梅林鹹牛肉、梅林全姆、美貨威司開、國貨威司開 [illegible]

食鹽
姚鹽、南匯鹽、淮鹽 [illegible]

洋酒
福利多白蘭地酒、福利多萬事吉酒、福利多葡萄美酒、福利多勝利藥酒 [illegible]

捲煙
10支前門、10支大英、10支老刀、10支仙女、10支哥倫比亞、10支金鼠、20支白頭地、20支紅金、20支大高樂、20支大咖啡、20支總司令、20支金錢、20支雙斧、20支中高樂、20支仙樂、20支白馬、20支百萬金、20支米許林、20支三猫、20支秋海棠、20支黃金龍、20支銀行、20支克雷斯、20支藍吉、20支樂華、20支領事、20支啤酒、20支王三、20支總會、20支泰山、20支三星、20支海羅、20支盧山、10支克雷斯、10支百萬金、20支六更、20支駱駝、20支吉士、20支馬力斯、20支杜米娜斯、20支羅佛、20支福華 [illegible]

南北貨
花瓶參、鳳尾翅、溫開洋、金鈎尾、本魚肚、油魚、干貝、海帶、花菇、冬菇、鷄菇、香菌 [illegible]

糖市
2020台灣中砂、2020台灣生砂、本廠棉白、45車白糖、35車白蜜、興化白高、興化赤、漳刁青、黃崗青、提莊青、汕頭棉赤、台灣冰、福建冰、片糖 [illegible]

棉織品
42司麥脫襯衫、42地新府綢襯衫、42地新白府綢襯衫、富祿色襯衫、801飛馬絨衫、901五和絨衫、飛馬衛生衫、五和衛生衫、延壽棉毛衫、水晶棉毛衫、童年棉毛衫、32支延壽襪、32支斑馬襪、3232支紅棉襪、100神魚男襪、800神魚麻紗男襪、大資彩花被單、大發被單、707玉兔牌芬芳毛巾、404玉兔牌彩條毛巾、303玉兔牌彩格毛巾、202玉兔牌香麗毛巾、大發毛巾、24黑人毛巾 [illegible]

化妝品
三星牙膏、黑人牙膏、迪安牙膏、固本牙膏、固本硫磺牙膏、新一枝香皂、四合香皂、椰子香皂、藍菊香皂、大號雅霜、大藍蝶霜、藍蝶霜、荳蔻牙膏、黃雀杏粉、百雀牙粉、大號銀脂、二號銀脂、三號銀油、貝林頭油、大號力士香皂 [illegible]

綢緞
華綿綢緞被面（每百條）、天孫標準被面、公益多福被面、美亞被面（現貨）、大誠被面、大誠格子碧縐（每碼）、大偉呢、協興祥合縐緞、華錦綢、無光紡、色紗、采芝綢、天香綢、華綸綢、鸞綿縐、紅綿縐、楊九記九霞緞、楊九記鳳尾呢、楊九記碧綢、抗羅（每匹）、抗紡（每匹）、沖電力紡、鋼扣紡、30碼標準洋紡、晉通洋紡、隆仁織錦緞 [illegible]

紙圖
民豐27紙圖、美貨27紙圖、美貨27—30紙圖 [illegible]

西藥
安度生、安度補針、命安眼藥水、安百補、德西丁、雙桃牌、驢鳴牌奶粉、克寧奶粉、滅一切四藥膏、九利佛、加當片 [illegible]

日用品
潔粉精、美佛堿、美月牌純鹼、固本肥皂、剪刀、黃祥茂百塊、亭利、牛牌家用皂、光華家用皂、美華氏洋燭、白鐘洋燭、畫牌火柴、美麗火柴、鳳凰、玫瑰、南京、上海、寧波、採菊 [illegible]

橡膠
雙錢三輪車胎、回力三輪車胎、雙錢28自由車胎、回力28自由車胎、雙錢人力車胎、回力人力車胎、雙錢元男套鞋、雙錢天然女套鞋、大寶元男套鞋、大寶天然女套鞋、雙錢力士跑鞋、回力萬里跑鞋、回力特製長統靴、回力男長統靴、回力女長統靴、雙錢太平長統靴、香蕉太平長統靴、回力男皮鞋底 [illegible]

棉花
美棉、耶誕停止

鋼精搪磁
五磅長城水瓶、三磅長城水瓶、五磅金錢水瓶、三磅金錢水瓶、五磅雙喜水瓶、三磅雙喜水瓶、40全白面盆、36全白面盆、30反口面盆、36平光面盆、六只三角鍋、六只三光鍋、六只銀光鍋、五只光復鍋 [illegible]

國藥
10支西歸（斤）、獨角當歸、冬虫草（每斤）、川貝母、川貝母、白大川、黑大川、西黃、尾連、2016麝香、大香、大府香、厚朴（高）、老冠、象貝母（高）、黃連、正路洋參（高） [illegible]

染料
三星D字灰、天官青蓮、雙象青蓮、染圖黃、多雙象凍綠、多寶雙醬、大橋碌、獅球碌、鷄牌紅光、83碗化元、BX硫化元、雙鶴元、獅馬元、飛輪醬青 [illegible]

工業原料
上中燕窩毛、上百燕窩毛、式台窩、原云台、附運、車前子、新木楓香、印肉香、野菊、杭菊、黃蓮、20支洋參、浙白附、白附子、建成黃臘、成白臘、美保碳酸、保碳化鹼、硫化白粉、漂白粉、通江濟水濟耳 [illegible]

各地商情

青島
美鈔、32飯月紗、20寶來紗、大龍布、飯月布、花鳥布、燕喜布、神龍布、三車布、炮車麵粉、長斗麥、小米、小麥、火油、白凡、花生油、豆油、做高、提屏紙、海紙 [illegible]

天津
美鈔、金元、流通券、新華股、啟新 [illegible]

漢口
赤 [illegible]

台灣
「單位——台幣」
美鈔、銀元、美亭士林布、如意漂布、龍頭細布、黃豆、五培子 [illegible]

福州
飾金、紋銀、銀元、法幣、美鈔、港幣、A T糖、紅茶 [illegible]

上海
飾金、美鈔、20地球紗、棉花、香片茶、花香茶、筍乾、大廣紙、上米 [illegible]

和記行
南榮記新號
專營
南北洋長江線
報關 運輸 堆棧
廣東路一二二號 電話一〇四一八

上海駁運公司
油駁 鐵駁 遊艇
報關 卡車 打包 堆棧
經理美國總統輪船公司
進出口行李
總管理處 廣東路五十一號 電話一一四五三
辦公處 四川路一二五弄二十號 電話一三二二四 二四八三六

寶興實業股份有限公司
專營國內外進出口業務
總公司：上海四川北路四一七至四二一室電話四三二七六
分公司：漢口積慶里四十號 台灣台北龍口町三丁目二十號

天隆染織廠
被單 檯布 疋布
品質優良 定價低廉
發行所 廣東路五十一號三樓三一五號
製造廠 中正西路一一一號
電話 一一四五三——一五號

宏豐企業公司
呈奉經濟部頒發執照
經營 工業 貿易 運輸
地址 廣東路五十一號三樓
電話 一一四五三—一五

中國工商聯營公司
經銷各國名廠出品
兼營國產出口業務
地址 廣東路五十一號三樓
電話 一一四五三—一五號